中華郵政特准掛號立券特別優待寄遞之報紙

青島時報

社址 關山路八號 電話三一五五號 郵政信箱一四三號

第三千六百一號

△今日本報三大張半▷

登記證 中宣會字第壹肆貳號 內政部警字陸貳捌號

電報掛號二五一四號

中華民國十三年九月一日發行

印刷所 蘭山路陽民印刷局

本報價目

本埠	外埠
零售每份大洋四分 每月大洋一元一角 半年五元四角 全年十元	每月大洋一元二角 半年六元六角 全年十二元四角

廣告價目

普通	特別
△每英寸每日五角 △全面每日五十元 每月三百元每月二百元 △一日每長二百...	△每英寸每日一元 每月五元 △全面每日七十元 每月四百元 每日... 面二百元

特別儲蓄存欵

浙江興業銀行 光緒三十三年創設

有活期的方便……隨時可取

有定期的權利……利息優厚

儲戶保障

章程

一，存入此項存款存入時由本行填給存單為憑計分五元十元五十元一百元二百元五百元一千元七種存數至高額以一千元為度

二，利息照左列存滿月數及年息計算凡不足月之日數及存滿一年不換新單者不計利息 一個月至六個月五厘 七個月至八個月五厘半 九個月至十個月六厘 十一個月六厘半 十二個月七厘

三，取出存款隨時可取本息一次付清留有印鑑者簽印於存單未留印鑑者憑單辦理

四，掛失存戶遺失圖章或存單立即通知本行俟查明後照章具保掛失登報作廢

資本—另撥五十萬元

公積—已有二十四萬餘元

會計—與營業部完全劃分

帳略—每三個月將貸借對照表登報公佈

責任—全體董事及總經理負無限責任

◎行址◎

總行：上海北京路

青島支行：河南路十五號

◎電話◎

經理室 五五一九

營業室 三二〇八 五八八八

交通部青島電話局廣告

本局裝機及外線工程業已完竣本市各機關團體以及商號公館如需用電話者請至本局營業股接洽辦理安裝手續可也所存號碼無多欲裝者從速再有以前掛號各用戶亦限於七月底以前來局辦理裝機手續若過期不來本局即認為自行放棄權利所交掛號費概不退還特此聲明

交通銀行推廣匯款業務廣告

敝行現將通匯地點盡量推廣，分支行及特約通匯機關，最近已達三百餘各省都市及內處地著名城鎮俱可通匯手續便捷取費低廉倘承惠顧無論數目多寡均當竭誠効勞茲將各通匯處所詳列如後

江蘇省◎上海(外灘，南京路，新北門，提籃橋，界路)南京(中正街，中山路，下關)鎮江，高淳，青浦，流陽，六合，大橋，仙女廟，十二圩，與化，寶應，口岸，浦頭，大洇阡，刁家鋪，泰興，黃橋，沙溝，皁甯，高郵，丹陽，金壇，奔牛，武進，漕溪，卜弋橋，南下墅，東安，熊溪，王下村，威墅堰，馬杭橋，前橫，鳴凰，埠頭，無錫，濱江，溧陽，宜興，江陰，靖江，蘇州(觀前)木瀆，東山，崐山，盛澤，震澤，常熟，董濱，徐市，南浦，鵝山，東支塘，梅里，下村，揚州，邵伯，泰州，姜堰，曲塘，東台，白蒲，如皋，江浦，松江，西陽，河下，王營，淮安，徐州，南宿州，海州，大浦，城溝，老窰，青口，滸浦，堆溝，港支，陳家港，新市，海浦，南通，金沙，海門，安港，海安，上海，嘉定，羅店，寶山，皋埠，新浦，嘉善，平湖，塘棲，餘杭，富陽，新登，桐廬，建德，蘭谿，浙江省◎杭州，南潯，峽石，嘉興，湖州，紹興，寧波，慈谿，奉化，象山，餘姚，武義，衢州，常山，龍游，江山，金華，東陽，永康，臨海，溫州，黃巖，安徽省◎蕪湖，屯溪，蚌埠，宣城，懷遠，正陽關，亳州，湯溪，常德，湖南省◎長沙，衡州，江西省◎九江，南昌，吉安，湖北省◎漢口，武昌，漢陽，老河口，沙市，宜昌，河南省◎開封，鄭州，洛陽，河北省◎天津(法租界，小白樓，北馬路)北平(東城，西城，西河沿)通縣，保定，唐山，石家莊，正定，順德，山東省◎濟南，青島(中山路東鎮)濟甯，周村，青州，廣饒，博山，平原，桑園，德州，臨清，武城，泰安，大汶口，滕縣，兗州，昌邑，濟平，德平，長山，曲阜，棗莊，(自二十里堡至譚家坊子四處每年僅秋冬兩季可通匯款)龍口，威海衛，黃縣，祁州，烟台，陝西省◎潼關，渭南，西安，招遠，城陽，萊陽，海陽，四川省◎重慶，平度，掖縣，山西省◎太原，綏遠省◎歸綏，包頭鎮，張家口，察哈爾省◎張家口，開魯，朱橋，金家口，潮水集，夏村，石島，沙河，文登城，牟平，辛店，坊子，譚家坊子，平里店，萊城，廣州，廣東省◎廣州，北鎮，熱河省◎承德，通化，臨江，無順，鐵嶺，遼源，西豐，通遼，錦縣，錦西縣，綏中縣，山城鎮，海龍城，鳳城，四平街，營口，孫家台，洮南，海城，黑龍江省◎黑龍江，吉林省◎長春，新民，興京，彰武，安東，法庫，香港

青島行址．中山路九十三號電話五〇一一至五〇一四

濟南齊魯大學文理學院招生

文學院 理學院：國文系，外國語文系，歷史系，社會系，政治經濟系各一年級。天文算學系，物理系，化學系，生物系，醫學前期，無線電專修科各一年級。

報名：第一次自即日起至七月十八日止，在廣州福州投考者，七月十日報名截止。在北平青島及本校投考者七月二十二日報名截止。

考試：第一次七月二十五，六，七日，第二次八二十三，四，五日

地點：第一次考試除本校外尚在青島，平，津，京，滬，閩，粵，鄂，豫，晉各地同時舉行。詳細地點，臨時通知。第二次僅在本校舉行。必要時北平亦或舉行。

函索簡章及報名書。須附郵票二分。

青島代攷處設陽信路崇德中學。臨時亦可到該處報名。

山東省立醫學專科學校招生

一，學額一年級新生三十名男女兼收，二年級編級生若干名二，報名日期自七月二十九日起至八月四日止三，考試日期自八月七日起至九日止四，校址濟南趵突泉前街五，詳章函索附郵票二分即寄

電話二三八二

鳴謝中國天一保險公司 三井洋行保險部

本號於六月四日突遭失慎曾在天一及三井兩公司保有鉅額火險當將經過及損失情形報告兩公司荷蒙體卹商情立予估驗即承如數賠償計失慎至付款前後不過旬日其賠款之迅速誠無出其右者足徵該兩公司資本雄厚臨事不苟小號謹特登報鳴謝俾投保者知所問津焉

青島中山路永康號啓

感謝凌少榮

鄙人在去年秋冬之間跟隨外人出洋傭工不幸受其無數之虐待幸遇凌少榮先生求救反給路費各項等令吾回家勸吾再不出洋作事免受其苦情復又美言解勸省其致病吾想少榮先生之恩如海之深如山之重不勝感其德今吾特此登報感謝

張于氏謹啓

青島明華銀行債權團通告第一號

(一)本團於六月二十四日呈奉市府批准備案暫以中山路明華銀行為臨時辦公處時間上午九時至十二時下午三時至六時電話五一四七

(二)凡我債權人如有意見請用書面封寄中山路一一七號(明華債權團信箱)惟須書明姓名住址職業並蓋章本團當彙總提出討論否則無效

六月卅日

青島明華銀行債權團

商標

上海正泰廠委託：本公司為總經理

回力球鞋

青島國貨公司

注意

大砲台香烟特別大減價

●新價如左●

大號五十支大炮台每筒一元

大號十支大砲台每包二角

小號五十支三砲台每筒八角

另有中號即三炮台出售

大炮台

黃朱昨抵成都謁蔣

蕭振瀛亦擬日內分謁孔蔣有所晤談

冀省府在津決設辦事處俾辦理外交

商震抵平赴保就職期未定

南京四日電　浙江省政府主席黃紹雄·奉蔣委員長電召，於今晨六時許·由滬乘坐福特飛機入川，該機於今晨八時十分過京，降落明故宮機場，軍政部長何應欽等，均蒞機場歡迎，黃何并在機場會談五分鐘，交通部長朱家驊亦奉召，當與黃氏相偕飛川，據悉，今日上午十一時過漢，下午五時前即可飛抵成都。

南京四日電　蕭振瀛談·余定四日午後赴津謁宋哲元，五日即返平，余奉蔣及財孔電召，擬即日乘機赴京川，分謁孔蔣，有所晤談，短期內仍北返。

天津四日電　商震決於就主席後，在津設省府辦事處，對外接洽，兼理外交。

天津四日電　三日午後四時五分，商震偕新省府祕書長劉燧昌及隨員數名離津赴平，程克王揖唐等百餘人到總站歡送，商談，到平留二三日，謁王克敏委員長兼晤軍分會鮑文樾萬福麟諸委員，有暇拜會故舊，然後會同諸委赴保就職，津沽保安司令部，令總務處長陳文洪諸人共同負責，遇要事隨時電本人辦理。

北平四日電　商震三日下午六時由津抵平，各界代表百餘人到站迎接，商談，津市交代已竣，此來謁王，二三日內赴保，就職期尚未確定。

北平四日路透電　今日消息云，日前企圖襲平未果之叛徒，截至上星期五止，已捕獲一百六十六名，今晨最早，悉數以火車押解他去，但未悉何往，官方雖無確實消息，但據各方報告，此批叛徒係解赴保定，漢口，南京，商震於赴保蒞職前擬於故鄉稍住幾日。

北平四日電　王克敏二日晚七時在外交大樓宴軍政領袖，到鮑文樾商震秦德純王樹常袁良余晉龢劉文凱湯爾和等二十餘人。

天津四日電　商震三日午在西湖飯店宴津市各界·到張伯苓程克卞白眉王揖唐等百餘人·商當席致謝各界，午後三時，商到津沽保安司令部，召全體職員訓話，令對治安責任勿疏忽有要事不決時，隨時電知，以免誤貽

天津四日電　商震二日晨十時，先後訪梅津川樾辭行。

天津四日電　冀新省委兼民廳長李培基，三日晚由汴抵平謁商。

江水洶湧各地危殆

蕪湖水越兩岸低處一片汪洋

贛江洪水暴漲附近概成澤國

南京四日電　關於漢江今日水位升漲紀錄，據經委會水利處接漢口電稱，本日漢口水位，爲四六，六尺，按二十年同日水位，爲三九，二尺，連日水續漲，省市防水委會正積極巡視，設法護險，

漢口四日電　漢口江漢關三日下午四時接各地水位報告如下，重慶一〇·四二公尺，較二日退二·三公尺，宜昌一一·八八公尺，與二日同，沙市九·二公尺，漲〇·五公尺，岳州一四·六九公尺，漲〇·三公尺，長沙八·一六公尺，退〇·七五公尺，漢口一四·二公尺，漲〇·二公尺，九江一三·七四公尺，漲〇·一公尺，安慶一一·七六公尺，漲〇·一公尺，

安慶四日電　連日江水續漲不已，距去年最高水位僅差四尺，沿江街道水深尺許，沿江各圩亦甚危急，行政當軸防汛極忙碌，並組委員會負專責，

南昌四日電　贛省府劃河口九江瑞昌永修新建南昌豐城清江新淦臨川賢鄱陽餘干十四縣爲揚子江防汛範圍·并頒發防汛辦法，防各縣遵照，又擬定辦賑要項七點，嚴令各災縣注意，不得移賑款作他用，誤賑誤民，

蕪湖四日電　三日江水又漲尺餘，海關標水爲二十八英尺三寸，較二十年大水災時水位僅差三尺左右，人心極恐慌，內河水勢仍有加無已，臨河圩堤危險萬狀，現正集夫搶救，能否保全，尚難預測，皖主席劉鎮華，將於日內偕皖贛監察使苗培成，建廳長劉貽燕等，由省乘巡輪來蕪視察江堤，蕪孫段鐵路及蕪宣段公路，因有數處路基被水沖毀，中途發生阻礙，蕪孫段火車僅開至宣城止，蕪宣汽車業已停駛，宣屯段仍照常通行，大通來人談，該處江潮暴漲未已，兩岸均已上水，低處一片汪洋，商業大受影響，

南京四日電　下關長江水位，三日續漲，水標報告爲五三·七八二公尺，與民二十洪水位紀錄相差僅〇·九一八公尺，情勢已頗嚴重，揚衆圩地方二日夜會由市工務局臨時雇工搶險，現形勢已和緩，三日燕子磯上新河等各區長，亦紛紛呈報險象，請工務局從速防護，市府已准撥防汛專款五萬四千餘元，準備辦理一切，市工務局三日下午二時召各關係科長技正主席等開防汛會議，決組防水工程委會，及將全體職員組防汛隊，日夜輪班，所有應行準備材料，已派員分頭購棄，運輸汽車已經集中支配，積極籌防護，

漢口四日電　漢市八十萬人，焦慮江水飛漲問題，三日晚，數萬人赴江邊看水，見水即平岸，水泥坊水閘旁，已堆集閘板麻袋沙泥，準備堵各閘口，防水灌入市區，已呈二十年大水災前夜景象，江漢關三日晨公佈水位四六點，迄夜十一時，水位續漲至四六吋六吋，特一區四碼水已平岸，漢陽城南低地進水尺說，沙宜各埠均漲，三日夜微雨，氣候陰涼，復發北風，江水紅濁，水必續漲，預料四日晨水必上岸，省市防水會，三日開緊急會議，各委出發巡堤，惟瀊沸水退，如日內無大雨，當不至如何危險，

漢口四日電　防水委員，二日下午五時許，分乘汽車三輛，由該會出發，沿江轉至張公堤，姑嫂墓等地，視察各段堤防，至七時許始畢，據談，目下尚無危險之虞，今後看水勢如何，竭力防禦，可不至發生危險云·

南昌四日電　贛江洪水暴漲，市汊之集中三洞兩圩，被水冲倒十餘丈，淹沒房屋田禾無數，汪洋一片，概成澤國，損失甚巨，賑務處紅卍字會均派員攜款前往救濟，南潯車僅通至涂埠爲止·永修站路軌約三五天可修好，即可直通九江，

滬米商公會昨發表宣言

堅決抵制暹米進口

在京之暹代表團將被召回　因曾接其政府等來函叱責

上海四日電　此間華人激於暹羅排華之憤恨，爲更進一步之舉動，今晨發起決以報復手段對付，華南一帶排暹運動，極爲激烈，此間華米商公會今日晨宣言，堅決抵制暹米進口，日前由粵至京之暹羅代表團，亦將被召回蓋因該團抵京時，已接其官府及共公組織來函叱責，

林翔血壓增高病勢棘手

南京四日電　林翔三日仍在昏迷狀態中，血壓復見增高，據中央醫院醫師云，如再無轉機，將甚感棘手，戴院長三日晨由湯山入城，旋赴醫院慰問，并邀該院內科主任戚壽南及多數醫師，商療治辦法，良久始去。

松平昨晚由滬入京

上海四日電　松平在滬任務已畢，四日晚入京，

魯廿三年度夏季中學師範會考定今日揭曉

共取二千八百六十九人

濟南四日下午十二時電話　二十三年度夏季中學師範會考，定明日揭曉，共取二千八百六十九人。

須磨銜命由滬抵京　商中日外交問題

唐有壬訪晤日大使　有吉入京之行作罷

南京四日電　日本駐華大使有吉明，本定昨日入京晉謁汪兼外長，以汪氏因病在滬入院診治，而外次唐有壬亦於前日來滬探視，遂中止入京，當由日使館參贊有野，於前晨赴甘司東路面約唐次長與日大使會面時刻，唐氏當於前日下午二時，赴畢勛路日大使官邸訪晤有吉大使，談至三時半始辭出，昨晨據日總領事館情報處代表岩井英一談，日大使本定入京晉謁我外交當局，因已晤唐外次，故業已作罷知，

南京四日電，駐京日總領事須磨，三日晨自滬抵京，聞銜日大使有吉命，將謁我外交當局，對中日外交問題，有所商洽，

經委會十日派員驗收金堤工程

並令注意河工防汛　由建廳等負責辦理

濟南四日下午十二時電話　經委會定七日派員驗收黃河金堤工程，張連甲決陪同前往，

南京四日電　經濟委會三日據李儀祉電告，奉命督修金堤，已工竣，該地當，電豫魯兩省府，負責驗收，

南京四日電　全經委會三日發表關於揚子江黃河防汛消息，略以該會最近據報告，長江上游漢口一帶水位，雖超過民二十年同日水位十尺，但距最高水位尚有十尺，其他名河流水位各有增漲，黃河方面現無特殊增漲，該部爲鄭重防汛工作，三日分令黃河長江有關各省負防汛責任之建設廳及河務局，切實注意，並將辦理情形，隨時呈報，同日令水利委員常委孔祥榕，水利處副處長鄭肇經，督察黃河防汛事宜，水利處長茅以昇，督察長江防汛事宜，俾專責任，又該會據各方報告，黃河堤工，凡經該會本年自行修築者，如已報完工之金堤等，照目前情勢，如各省分擔堤工，能按原定計劃，如期辦竣，水勢無特殊變化，預料當不致出險，關於揚子江水位，連日雖續有增加，但按諸過去，及審察沿江水勢，如以後一月內無大量雨水，亦未必出險，該會除對黃河揚子江水位隨時注意外，工事方面，亦已爲萬一之備，預料常可無虞，至江漢堤工，自歸該會辦理三年以來，水勢雖有升降，而堤防從未出險，連日報載上游堤潰，均係民堤，至該會江漢工程局主辦各堤，並未據報有何險象。

李樹春今晚視察臨清

濟南四日下午十二時電話　李樹春今日視察堂邑·聊城，明日視察臨清。

陳策將赴粵晤陳

商洽中央接收琛圻事宜

俟妥定後即率兩艦北返

上海四日電　海軍部政務次長兼第一艦隊司令陳季良，前率寧海海籌海容三艦，南下處理海圻海琛兩艦事，已安置妥當，除海籌現仍留港外，陳氏率寧海海容應瑞三艦北返，已於昨晨六時許過吳淞，並未停留，即逕行駛京，謁部長陳紹寬等當局，報告南下經過，另據本埠海軍界消息，陳策此次奉令赴港，將先往視察兩艦，然後須去粵一行，與粵陳商洽中央接收兩艦事宜，俟妥定後，然後再率兩艦北返歸隊云，

國際參戰軍人舉行聯合會

決議要案擁護和平

昔日仇敵已成良友

巴黎二日電　國際參戰軍人聯合會，頃在此間開會，出席者有前協商及共同作戰十一國參戰軍人之代表，及德國參戰軍人協會之代表，總計代表聯合會會員達一千六百萬人，入會者一致通過決議案五項，一各國參戰軍人應擁護和平，二國際條約有尊重必要，俾於各民族間樹立相互之信任，三減縮軍備，爲保持持久和平之必要條件，四國際爭端，必須交付仲裁解決，五會員間保持密切聯絡，以創造爲實現上列主張所必要之環境云，並達到互相諒解之境地云，又德國代表團主席奧柏林鐸伯，語哈瓦斯社記者，謂「吾人昨日尚爲仇敵，今日已是同志，明日將成良友」大會後全體代表於下午齊赴「無名英雄」墓致敬，德國代表團特獻花圈，花圈上繫以代表國社黨徽之彩帶云，

中常會

昨日之決議案

南京四日電　中央黨部今晨八時開第一七八次常會，由孫科主席，決議，一，通過追贈先烈譚元鳳陸軍上將，二，下星期一中央紀念週，推葉楚傖報告，三，七月九日革命軍誓師紀念，推朱委員培德報告，四，其他例案。

二十四年度國家總預算

國府已公布爲九五七一五四零零六元

南京四日電　國府公報前日正式公布民廿四年度國家普通歲入歲出總預算，計歲入經常門十五款，（一）關稅三二六三六一四〇〇，（二）鹽稅一八四二一九〇四四，（三）菸酒稅二二三四九一八六．（四）印花稅一二〇〇〇〇〇〇〇（五）統稅一一三二九八一七七，（六）礦稅，三八七三一二四．（七）交易所稅及交易稅．一九五〇〇〇〇．（八）所得稅五〇〇〇〇〇〇，（九）銀行稅一六〇〇〇〇〇，（十）國有財產收入，八七六七九一〇，（十一）國有事業收入，二〇六五九三五八．（十二）國家行政收入，一〇八一五九八三，（十三）國有營業純益，四〇二六八八五一，（十四）協款收入，三七六八〇〇〇．（十五）其他收入，九一六六，歲入臨時門六款，（一）關稅一五〇〇〇〇〇〇，（二）國有財產收入．七八四〇，（三）國有事業收入，一九五六六四，（四）國家行政收入，一一六〇六、（五）債款收入，七〇〇〇〇〇〇〇．（六）其他收入，一〇九七九三一九七，歲出經常門十六款．（一）黨務費，五六三五八〇〇，（二）國務費，一一九一一八三三，（三）軍務費，二九三〇一四六〇〇，（四）內務費，四二八〇三二八，（五）外交費，九〇三二八四三，（六）財務費，六五七八九五二三，（七）教育文化費，三五〇六一四二三，（八）司法費，一九五七五二〇，（九）實業費，三八五四九四八，（十）交通費四八〇三九二二，（十一）蒙藏費，一七二二八四四，（十二）建設費，二二一二一三〇，（十三）補助費．五九七九七六一三，（十四）撫卹費．四九三六六九九，（十五）債務費．二七四八〇三二七九．（十六）第二預備費，七七六六二九三，歲出臨時門十三款，（一）黨務費，二三五〇〇〇，（二）國務費，六六六八三九，（三）軍務費．二七九五八四〇〇（四）內務費，九〇九八〇，（五）外交費，三六八四五二，（六）財務費二二二一八二〇．（七）教育文化費，二一五〇一九八，（八）司法費，八七七二八五，（九）實業費，五四三八三二，（十）交通費，一二五二〇〇．（十一）建設費，三一六二七六〇，（十二）國有營業資本支出，六〇九七一一六六（十三）補助費，四二一八二四七六國歲出入各共九五七一五四〇〇六元．

法國行使特權　頒布減政命令

官吏之兼職者不得兼薪

設特委會建議可能緊縮

七月十四日以後尚有要令發表

巴黎二日電　內閣依照全權法案，將於明日第一次頒布關於實行減政之代法律命令，內容約略如次，一額外官吏之兼職者，不得兼薪，二簡省國防機關之經費，設特別委員會，以建議可能的緊縮，此外尚有各項重要減政措置，須俟七月十四日國慶日以後，再行發表，又衆院財政委員會，爲避免與政府發生齟齬起見，特決定在國會休假期內，該委員會停止開會，

粵漢路將向英訂購車輛

倫敦三日電　據今日消息，中國購料委員會，不久將代粵漢鐵路，向英訂購客車四十輛鐵軌四萬噸，及各種器具，聞共值英金二十三萬磅。

于學忠過鄭赴陝

鄭州三日電　于學忠三日晚八時自漢到鄭，下車後赴隴海二十四號房，應錢宗澤歡宴，旋乘夜十二時車赴西安。

社論

亞國領袖之豪語

自去年十二月五日意亞兩國在華爾華爾發生衝突後，雙方態度均極強硬，幾度談判不得要領。有人以爲一九三五年之亞比西尼亞，與一九三一年之滿洲，必將落同一之下場。然而爲時已逾半載，亞國未失寸土，其維持獨立也如故。

夫意大利乃世界五強之一，其陸軍力量，常備軍及義勇軍約爲六十餘萬人，後備軍數達二百三十五萬人；其空軍力量，戰鬥機共有二千五百餘架，軍官士兵約二萬四千餘人；其海軍力量，大小戰艦約一百八十艘，軍官士兵共五萬餘人。而亞比西尼亞常備軍充其量達三十餘萬人，徵集全國壯丁亦僅八十餘萬人。至空軍力量尤爲薄弱，海軍力量根本缺如。以常理推之，則亞國勢必屈服於意大利暴力之下，絕無反抗之可能；

然而事實有出乎意料之外者，時至今日·意大利非特不能吞併亞國，而亞國之對策反使強盛之意大利幾無用武之地。果天意使然歟？仰人力有以致之耶？

半年以來，亞比西尼亞舉國上下抱最大之決心，誓與意大利一決雌雄。不以環境之險惡而稍事灰心，不以實力之薄弱而稍事退卻。義之所至，邁力以赴，使侵略國家不敢爲所欲爲，乃得維持領土主權之完整以至今日。尤可欽佩者，厥爲亞國之領袖。以言外交，則外交有計劃；以言軍事，則軍事有辦法。領導國民，刻苦奮鬥，言行相顧，始終如一。其能抵禦外患者；夫豈徼幸哉？

亞國國王時以『爲保護國土，至最後一人亦所不惜』之誓語勵彼國人。最近比利時政府通知亞國拒絕訂購軍火，亞王乃發表驚人之談話云：『世間寧有對弱者一種法律，對強者另一種法律乎？弱者將永遠使其羸弱而終歸絕滅乎？意大利因其文化發達，故可日夜不息製造現代軍火。而以農立國之亞比西尼亞，欲勿令其士兵束手待斃，除向外購買少數槍砲之外，尚有何法？亞比西尼亞既處於合理地位，而文明之世界又無力防止戰爭，然則亞比西尼亞之自衛權，決無被人剝奪之理矣！』同時亞國陸軍部長警告意方曰：『如意大利欲使亞比西尼亞爲其附庸，彼實自誤！』亞駐意代辦則謂：『意大利之軍事準備，無可驚異之處。』是見亞國領袖先以大無畏之精神，爲國民作表率，其全體軍民，能不聞風興起？能不爲國效死？彼侵略國家又能不爲之寒胆哉？

且也，亞國領袖之豪語，並非空唱高調者可比。其精神之偉大處，在乎能說能幹，說到就幹，決不好高騖遠，決不粉飾太平，更不自欺以欺國民。故能感動其國民集中全力，接受政府之領導，與侵略者作光榮之戰爭。意亞糾紛，目前雖未解決；但吾人相信，威武不屈之亞比西尼亞絕不至淪爲意國之附庸也。

噫，言念及此，吾人誠愧爲現代之人類矣。

日關東軍對於俄提抗議

認爲危機四伏

嚴重注視俄方動向

莫斯科二日電　蘇聯政府公報對於蘇聯政府對日抗議文件著論如下：『事實證明，在中東路鐵路極重要之問題解決以後，滿洲之軍人及侵略派不惜任何代價，以圖中斷和平政治，及俄日商業關係，余等向各國宣告，蘇聯政府再求與日本共度和平生活，吾國政府已用各種方式以推進和平之政治經濟文化關係，僅求能用堅決之態度抗議若干日本軍事當局等深望日本之智慧能克服盲目心靈，及和平政策之能克服瘋狂的自險」，眞理報指出「蘇聯政府不願使俄滿境變成爲一部份狂妄日本軍事當局及其滿洲附傭日益增長之攻擊挑釁行爲之目標，如日本政府果欲保持東亞和平，則必採取迅速堅決之手段，以防止一部份日本當局在邊境上之冒險行動」，國防部公報力言此非一部份個人，日滿地方軍事當局之不負責任行爲之孤立事件，而爲企圖創造日俄間之嚴重糾紛之有系統的挑釁行爲，並謂「如以余等之努力避免戰爭危機爲懦弱之表示，則爲重大而最危險之錯誤，如有人敢侵佔余等社會主義祖國之滲境，彼將受一堅強之反擊，使其在長久期間失去此種冒險行爲之胃口也」，

長春三日電　日「滿」俄三國關係，自北鐵讓渡交涉成立後，己有全體轉好傾向，日方亦因保持與蘇俄之親善關係，絕對慎靜，毋刺戟蘇俄，惟最近蘇俄方面之態度，屢有挑戰傾向，頗刺戟當地關係，即楊末林後，莫斯科發行對日反宣傳，二十九日發日滿軍越境三次，實則毫無根據之宣言，因此關東軍頗感不快，並嚴重監視俄方態度，今後若常發生斯類事件，則將表示斷然態度．

長春三日電　中東路非法合同以來，日俄關係似比前緩和，日本不戰派尤藉此特加宣傳，然最近發生國境糾紛甚繁，關東軍尤壯其意，認爲日俄危機仍四伏，戰意有一觸即發之危，甚注意俄方之動向，

長春三日電，蘇聯政府提出所謂日軍越境事件，業由駐日蘇聯大使轉向日本政府提出抗議，關東軍當局以其刺激日方情感之宣傳行動，實爲遺憾，（一）日方因奉軍司令之命，堅決禁軍隊之越境行爲，至哈伏羅夫斯基電傳之越境行爲，完全虛搆，實出乎意料以外，但日軍，在滿洲國內之行動，斷不得認爲越境也，（二）據布拉哥電印傳，滿洲國炮天號越境，但該地決非蘇聯之領土也云云，

甘省鹽稅收歸中央

蘭州四日電　甘省鹽稅，[illegible]

蔣委員長勉川省士紳

大公無私領導民衆　救民救川救國

北川城確被國軍克復

楊虎城由省赴盩田督剿徐匪

徐源泉部電告包圍蕭賀

西安四日電，楊虎城三日午由省赴盩田督剿徐匪。

成都四日電　蔣委員長二日晨七時，在省黨部召集各縣回籍善後代表訓話，到八十五人，蔣親自點名後，即講禮運大同，勉紳士，大公無私，領導民衆，救民，救川，救國，又電，我二路軍[illegible]北川城[illegible]於十一日晨午前九時，確[illegible]收復北川城，匪退北川後高山，我一軍已[illegible]推進瓦營竹林之[illegible]又電，徐源泉[illegible]連日經我軍迎擊，匪被擊退，我軍奪獲槍枝八百餘桿，匪向東門實塘山等地逃竄，刻我軍正向匪包圍中，

魯全運補選昨舉行完畢

參加男子十五女子一人

游泳一項已告停止

濟南四日下午十二時電話　魯全運補選，今日舉行完畢，參加男子十五，女子一人，無特殊成績，游泳一項已停止舉行，因人過少，

艾登所提調解意亞糾紛辦法 已引起法國反響

謂允許造鐵路係違反條約且予法以威脅

巴黎二日電 昨日英國不管部閣員艾登在下議院報告聘問法意兩國之經過時，會將英國爲解決亞比西尼亞問題向意國所作建議加以說明，其尤要者，係在意屬伊利特里亞與意屬索謀里蘭建造鐵路，經過亞比西尼亞，並在英屬索謀里蘭境內，劃出一片領土，併入亞國，以作該國通至紅海之出海口，英國此項提議，業在法國引起反響，本日時報發表評論，謂「查一九〇六年英法意三國所簽訂關於亞比西尼亞之條約，載明英意兩國，不得從事與法屬直布地鐵道相競爭之舉動，今英國政府竟准許艾登提出建造鐵道之議，顯係違反一九〇六年之條約，且英國以英意兩國本身所從未獲得利益，讓予亞比西尼亞，雖於法國利益大有損害，而事前則竟未與法國政府磋商，誠可怪矣」云云。

外交界人士亦因艾登未向賴伐爾徵求意見，表示驚異，謂英國擬以才拉港口界予亞比西尼亞，此港與法屬索謀里蘭之直布底港近在咫尺，亞國交通，現以直布底港，爲出海口，英國此議，實係對直布底港之直接威脅，此外一九〇六年英法意三國條約第九條載明，「任何鐵道經，凡經由簽約國之屬地，通過亞比西尼亞領土與亞國鐵道相銜接，而足以與締約之一國所建鐵道直接競爭者，則三國政府互允在未成立諒解之前，決不予以建造，此條所謂「締約之一國所建鐵道係指法國所建由直布底港至阿京之鐵道而言，英府提出此種建議之前，實以徵求法國政府意見爲宜也。

意報對建議未饜所欲

羅馬三日電 今日意大利日報載有意國著名新聞家蓋達所著一文，謂英國所提出解決意亞爭案之建議，即以英屬索瑪里倫之地一隅割讓亞國使有通海出路，並不能解決意國所觀爲二要點，一即抗拒亞國侵略之保障，一即以沃腴之地增入國殖民國是英國之建議，如何實行，亞之衝突，終不能免，僅展緩時日耳，展緩將完全利於亞國，亞國既得才拉海口，則能輸入軍火，不受節制，且有成一航海國而謀不利於意之機會，才拉海口於是將使英國獲經濟上之利益，而使意國經濟上之損失，意國現正覓求出產豐富之地，而非獲若干方哩無用之地所能滿意，艾登對意相墨索里尼未接受英國之建議，表示遺憾，不知日方對英人若干界不能了然於意國之理由，其遺憾實更大也，意國會覓和平解決之道，但亞國拒絕意國每種建議，且整軍以威迫東菲意屬地，故意國不得已乃從事自衛，以防亞國繼續侵略，英國之建議，就事實而論，殊與一般人以爲英國所抱之目的不相符合，且不能應意國之需要，對於和平之維持，毫無實效的貢獻，蓋並未擔保意國免受亞國之侵略也云云，同時開羅埃及各報對於英國數方面建議英國應不許運輸戰品與軍隊之船隻駛過蘇彝士運河一節，咸著論反對，謂無論屬於交戰國與非交戰國之船隻，均應有自由駛過運河之權，如英國封鎖該運河，將被視爲嚴重銷害埃及獨立之行動云，

英閣繼續討論解決亞國問題

倫敦三日電，內閣今晨舉行常會，繼續討論亞比西尼亞問題之解決方法，惟討論性質若何，則所未悉，若干報紙傳聞，政府現正考慮意亞戰爭爆發時，應採取經濟制裁辦法，此說業經官方加以否認，官方人士謂，關於意亞爭端，現由英國提議，於最近時期，就外交途徑，與法國政府交換意見，在未與法國政府磋商以前，英國政府對於該問題，不能確定行動大綱云，

★　★　★

日樞密院會議通過 日偽經濟委會

岡田入宮奏請日皇批准 全部委員已經內定

東京三日電 日「滿」共同經濟調查委員會設置案，於今晨通過樞密院，岡田首相即於下午入宮，奏請日皇批准，岡田首相將在五日之閣議，說明該案已通過，獲得各閣員之承認後，即命駐「滿」日使南大將，與「滿」外交大臣張燕卿訂條約，

東京三日電 關於設立日「滿」兩國經濟共同委員會之條約案，已於三日午前經樞密院會議正式通過，此後當由廣田外相將該項方案上奏求批准，預定本月八日左右在長春正式調印，惟內中日本方面尚有委員一人未會決定，前擬在林陸相與廣田外相之間設法詮衡，現已內定起用前任商工省工務局長，即現任關東軍經濟顧問竹內可吉氏，因此日「滿」兩國委員各四人，現已全部內定矣，茲分別錄之於左，日本方面之委員，關東軍參謀長 西尾壽造，駐滿大使館參事官，谷正之，關東局長·大野綠一郎，關東軍經濟顧問，竹內可吉，「滿洲國」方面之委員，外交部大臣，張燕卿，財政部大臣，孫其昌，實業部大臣，丁鑑修，總務廳長，長岡隆一郎，

波外長在德 兩度會晤希特勒

討論性質未經公佈

柏林四日電，波蘭外長柏克，應德政府請，來遊柏林，已與希特勒會談兩次，討論性質，未經宣佈，

柏林三日電 波蘭外長柏克上校，於今晨八點零二分行抵此間，由元首希特勒之代表國務院祕書梅斯賴及外交部長牛拉脫，親至車站歡迎，政界人士，咸謂柏克來德，係報宣傳部長郭培爾去秋華沙之聘，然消息靈通人士則相信柏克與希特勒，牛賴特，將就廣泛範圍，交換關於歐洲政治及東歐問題之各種意見，德國外交界謀將東歐公約問題重行加以考慮，俾德國態度，可與最有關東歐局勢之友邦，互相協調，德國政府似欲乘間討論但澤問題，尤其是自由邦之經濟地位，

英前相路易喬治發起 和平及經濟建設運動

謂目前國際多因經濟困難鬥爭 如謀得解決戰氛自可逐漸消滅

倫敦二日電 英國自由黨前首相路易喬治所發起之和平及經濟建設運動，於本日午後在倫敦舉行第一次代表大會，當經到會代表二千人，一致議決設立和平及經濟建設行動委員會，以謀實現最近所發表宣言中開列之政綱，行動委員會之第一步工作，即係向下屆國會選舉中，所有候選議員提出表格，詳列關於軍備及失業問題之各項綱領，請其逐項答覆，如候選議員所填寫之答覆，認爲滿意，則行動委員會及其在各選舉區所設之地方委員會，均當援助該候選議員，以競爭選舉，按路易喬治本擬由和平及經濟建設運動，自行提出候選議員，以與政府黨競選，嗣因自由教會內部，以此種計畫，跡近組織新政黨，有背超政黨之原則，表示反對，路易喬治乃不得不暫時放棄，惟此種運動，縱未自行推舉候選議員，於下屆選舉時，仍將成爲路易喬治之強有力行動工具，本日午後大會中，英國各黨各派要人，出席者甚多，如英吉利銀行理事勃列爵士，英國教會中新派有力分子伯利博士，自由黨國會議員及各社會宗教經濟團體代表，均薈萃一堂，路易喬治聲望猶足號召一時，則於此可見矣，路易喬治在大會發表演說，主張恢復積極政策，以使羣國一治內閣所鏟除之兩大災禍，戰爭與失業，根本消除，演說畢，全場鼓掌，歡呼甚久，工黨及法西斯黨，中止路易喬治發言而未果，總之，在英國總選舉前夜，路易喬治此種運動，其影響英國未來政局，必甚重大也，

訪晤英外相後 羅外長發表宣言

和平問題實不可分離

倫敦一日電 羅馬尼亞外長蒂杜樓斯哥，本日曾與外部常務次官范西泰同進午餐，午後拜訪外長霍爾爵士及樞密大臣麥唐納，蒂氏發表宣言，申說關於和平之各項問題，不可分離，各國均應採取切實有效之措置，俾得協同以謀二月三日英法倫敦宣言書，各項建議之實現。

倫敦三日電 羅馬尼亞外長蒂杜樓斯哥，頃與外相霍爾同進午餐，下午則將在下院內閣辦公室，由不管部大臣艾登與以接見。

膠濟鐵路車務處廣告

本路定於本年七月一日起將四方，滄口，城陽，藍村，蝦蟆屯，二十里堡，朱劉店，呂樂，辛店，張店，普集，棗園莊，黃台，淄川，大崐崙，𧷤山等十七站，開爲旅客聯運站，發售前往國內各路旅客聯運票，辦理包裹聯運，並代收物包裹價，特此廣告

嶗山柳樹台上

嶗山大飯店

四十餘間房間，球場，游泳池，自來水，宴舞廳

遊歷，避暑，結婚·宴客·蜜月旅行，天然療養

電話六四四四分機三十號

遊嶗專車

經濟。舒適。穩妥。迅速

自六月卅日起

每早八時由中國旅行社開往

每晚六時由嶗山柳樹台開回

汽車詢問事宜請撥四九一一號至中國旅行社

嶗山王子澗 柳樹台下 樂天園飯店

房間潔靜寬敞舞廳冷熱水浴室冲水廁所

游泳池網球場各種遊戲運動西菜精美價

代備汽車。往返二元，四十分直達

避暑休息之勝地

青島代理處東亞建築行 萊蕪路十八號 電話二八〇七

東華池開幕廣告

敬啓者本塘以擴充營業　酬答顧客起見特加修理　粉刷煥然一新　刻已告竣謹訂於本月二十九號正式開幕屆時務請早臨乃荷

價目表

樓上官座每位大洋二角五分

樓上雅座每位大洋一角五分

樓下官座每位大洋一角二分

樓下雅座每位大洋八分

男女房間官盆每位大洋四角

本塘主人謹啓

小鮑島益都路一一九號

電話四六九二號

三鞭保腎丸

特別推銷大減價

敝堂醫師自厠身醫界，即覩腎病爲人生康健之魔敵，故細心研究，遍考中西方書，費無量之腦力，經數十年之實驗，始製成此種三鞭保腎丸，功能益精髓，安神志，壯氣血，滋眞陰，補腎水，以治腎虧諸症，有萬分之靈驗，亦足以助氣力，百病不生，如有素服中西各種補腎藥品，無效者，服此丸即見功效，尤以著者，經人考驗，此丸爲純正之藥，以證其效之確，(一)腰酸骨痛，服此二三盒即止，(二)遺精滑洩，因腎虧之故，服此丸即可，(三)心腎不交，夜不安眠，服此丸七日即覺強壯有力，(四)精神不振，服此丸一月，身心康健，(五)虛勞病，服此丸五六日，即可甜臥舒適，(六)無病之人，常服此丸，可以連壯筋骨，紅潤面色，(七)胃納不強，服此丸能增長氣力，(八)腦弱健忘，記憶力不增，服此丸後，自然退漏止，婦女經血不調，服此丸，亦可見效，每盒十付裝，定價一元，爲推銷起見，特別減價，每盒減售一元，三盒二元五角，有限期，購者從速，

唐山市天福堂老藥店啓

青島總經理處中山路金星大藥房

明星大戲院

七月四日「禮拜四」起映

哥倫比亞超等鉅製

伊麗莎蘭第偉構

熱烈緊張！

愛的魔力

哀豔纏綿！

動人的故事！

撩人的情節！

理智敵不過情慾！

金錢買不到青春！

悠揚的音樂！

悅耳的歌曲！

此片人間祇應天上有，人間難得幾回看，

北平路大新商場五層樓

青島電影院

遷移停演

逕啓者本院開幕迄今荷蒙　各界惠顧不勝欣幸奈因本院地基狹隘設座無多而每日常患人滿屢有觀衆不得佳座而回者此本院之所憾也現爲避免起見特另租他處大加修築不日即可完竣並重租到著名巨片多部近日到青將放映於新院務請　各界注意新院地址及開映日期是荷

本院主人謹啓

山東大戲院

時間 二時 一時起 循環放映

價目 樓下一律四角 樓前七角 上後排五角

天一影片公司全部對白歌唱有聲大傑構

重歸

監製 邵醉翁　導演 高梨痕

主演 范雪朋 陸麗霞 張振鐸 沈亞倫 陳雁 魏鵬飛 馬東武

「重歸」開展着中國電影嶄新的姿態！

「重歸」供獻出天一公司美滿的收穫！

本片有高天棲作新曲三支

一，偉大的手「范雪朋唱」

二，美麗的青春「陸麗霞唱」

三，豔陽天「陸麗霞唱」

如讀一首詩中有畫的詩

有破落農村的片段

有繁盛都市的速寫

一切都美麗！

一切都偉大！

一切都緊張！

一切都感動！

在這裏可以看到三個不同型的女性：

沈毅的，質樸的，放浪的，

如看一幅畫中有詩的畫

毫無疑義，這是一部精湛的作品

值得你來賞鑑！

下期開演

逃亡

藝華公司驚震銀壇的大傑構

岳楓編導 袁美雲主演

請注意開演日期

天氣炎熱爲其所苦者實繁有徒蓋熱能使血衰薄由是神經失養而衰弱消化不良而食滯體力不濟而疲倦精神短少而困頓此外更有頭痛腦弱系痛背痛等症皆爲體質與精神兩傷俱敗之徵象於此而謀補救之道欲使血液復强消化復佳身體復健舍補血健腦莫屬韋廉士醫生紅色補丸即是補血健腦速效神品在世界各地已有千萬疲勞虛弱之男女証明其效在南洋馬來緬甸錫蘭蘇門達拉等處終歲炎熱之地方亦有無數病家受此世界馳名補血健腦聖品壯體强身之益矣即如南洋吡叻怡保邦里馬街永元堂張泉科君亦其一也

張君書云『鄙人前營橡皮事業時神疲體弱記憶不强辦事無趣夜眠不甯胃口惡劣歷試各藥均無效果後服韋廉士醫生紅色補丸旋即逐漸復元續服無幾飲食大增體力恢復眠睡安適辦事有力記憶優良迄今仍然十分康壯故余深信韋廉士醫生紅色補丸實有恢復健康之效也』凡身體衰弱血虧腦虛消化不良或患痛瘋癱瘓疾脚氣乃至婦科各症者務須立即試服韋廉士醫生紅色補丸愈速愈妙各藥房均有出售或向上海江西路四五一號韋廉士醫生藥局購買每瓶大洋一元五角六瓶八元郵力在內

如意膏

療膚功效神奇

你可以少得牠麼！

無論通都大邑窮鄉僻壤如意膏療膚之效常在不斷地大顯神奇因其爲最新科學療膚產品故也上療雲南鹽津同義豐號包甸成君近曾採用此無上療膚新藥治愈伊自身及伊友人之皮傷皮病故特治致函敝局述其經驗如次包君書云『鄙人於今夏脊柱之頂忽然紅腫炎熱難當後搽如意膏數次霍然全愈有一鄉友脚跟受傷潰爛生膿亦以此膏治之而愈又如意膏對於其他皮膚小症亦無不應手奏誠效良藥也』

家中人偶爾割傷灼傷燙傷抓傷跌損或患濕疹疥瘡熱癤癩頭等症一經搽用如意膏莫不痛止毒消奏效神速似此神品君自不能缺少故請即爲購買一盒以備不時之需也 各埠大藥房皆有出售或直向上海江西路四五一號韋廉士醫生藥局函購每匣七角六匣三元五角郵費免收

律師盛家良受任永德堂劉星山常年法律顧問通告

本律師茲受任永德堂劉星山先生常年法律顧問如有侵害該堂暨劉君財產營業信譽及其他應享一切法益者本律師當依法盡保障之責除訂約外特此通告

事務所青島中山路三六號電話五二一九七號

陸湘 高永林 受任會計師悅來總公司清算人公告

本會計師等奉山東青島地方法院第四四二六號通知書派爲悅來總公司清算人凡該公司債權人希於公告日起一個月內持債權憑証到青島高會計師事務所或陸會計師事務所登記逾期作爲自願放棄債權論至該公司債務人亦希於同期間將欠款如數清償否則即當依法訴追特此公告

陸會計師事務所青島青城路二十四號

高會計師事務所青島中山路三十九號三樓五號

金城銀行

◎資本一千萬元

◎公積金三百廿萬元

商業部 辦理存款放款匯兌代客買賣公債庫券及一切商業銀行業務

儲蓄部 專營各種存款如活期存款存洋一元即可開戶備有禮券滿期六月即可生利會計獨立責任無限

倉庫部 代客堆存貨物棧租低廉押款便利

總行 天津英租界中街

分行 南京 上海 漢口 大連 北平 鄭州 蘇州 武昌 哈爾濱 開封 定縣 潼關 石家莊 長沙 常熟 新浦 南通州

青島分行 天津路二十一號

電話 經理室五一八〇 營業室三七三八

儲蓄章程函索即寄

房產出售

茲有本市章邱路周村路轉角地皮一塊計十公畝六十七公厘八合四百二十餘方步上建二層樓房一所共計大小房二十餘間每月約收房租一百二十餘元又流亭路餘記里地皮一塊計五公畝三十五公厘五合二百十餘方步上建三層樓房一所共計大小房八十餘間每月約收房租二百五十餘元地址適中交通便利衛生廁所自來水管等均裝備齊全亟欲出售價格從廉如願購者請向小港一路正祥里二樓和祥正記債權團接洽領看面議可也

和祥正記債權團啓

青島新民印刷鑄字所

膠州路一〇六號

電話五二五九號

脚趾濕氣、十人九有、輕則發癢、心神不快、次則疼痛、令人難堪、甚至全足糜爛、血水交流、步行困難、失時廢事、倘不及時早治、牽犯大腿窩之淋巴腺發腫化膿、卒非開刀臥床不可者、頗不乏人、西諺有云「及時一針不縫過後便得九針」誠哉斯言深願世之有脚趾濕氣者、切勿小視斯疾、速購「疤膚靈」除根可也。

包裝 十西西、二十五西西、一百西西、五百西 西各一瓶裝

全國各埠大藥房均有出售

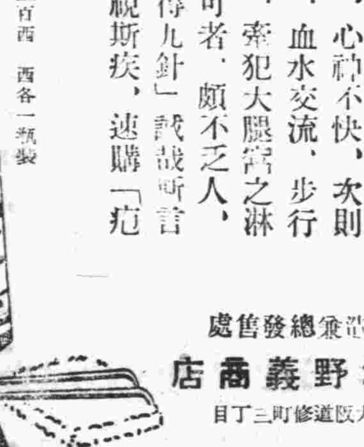

製造兼總發售處 株式會社 塩野義商店 大阪道修町三丁目

SP—23

青島成和堂書局

新到大批新書大減價二星期

地點：濟寧路 電話：四一八零

◎定價壹元◎只售八分◎

本局新到名著「詩」「文」「學」「譯本」「小說」「曲歌劇」

著者	書名	册數	定價	減售
曾毅撰著	中國文學史	二册	定價八元	減售六毛四分
顧伯康編	中國文化史	二册	定價三元五角	二角八分
章太炎講 曹聚仁編	國學概論	一册	定價一元五角	二角二分
丁丁著	革命文學論	一册	定價一元三角	一角〇四
COWIN著 鍾健閎譯	首領論	一册	定價一元三角	一角〇四
朱謙之著	革命哲學	一册	定價一元三角	一角零四
杜成演講 劉伯明譯	教育哲學	一册	定價一元三角	一角零四
法國魯滂著 鍾健閎譯	羣衆	一册	定價一元八角	一角四四
王獨清選譯	新月集	一册	定價一元	八分
穆木天選譯	王爾德童話	一册	定價一元一角	八八分
歌德著 郭沫若譯	少年維特之煩惱	一册	定價二元	一角六分
法國古爾孟著 鄭伯奇譯	魯森堡之夜	一册	定價一元五角	二角二分
倪貽德著	玄武湖之秋	一册	定價一元六角	一角二分八
穆木天譯	蜜蜂	一册	定價一元一角	八分八
張資平著	冲積期化石	一册	定價一元七角	一角三分六
張資平著	愛之焦點	一册	定價二元	一角六分
郭沫若著	辛夷集	一册	定價七角	減售五分六
郭沫若著	卷耳集	一册	定價九角	七分二厘
郭沫若著	雪萊詩選	一册	定價七角	五分六厘
郭沫若著	星空	一册	定價一元七角	一角三分六
郭沫若著	女神	一册	定價二元二角	一角七分六
沫鴻著	夜風	一册	定價一元七角	一角三分六
易家鉞著	西子湖邊	一册	定價一元四角	一角一分二
蘇曼殊著	慘世界	一册	定價一元	八分
郁達夫著	沈淪	一册	定價一元七角	一角三分六
周全平著	煩惱的網	一册	定價一元三角	一角零四
張靜盧編輯	紅葉	一册	定價八角	六分四
向達編著	拳術見聞錄	一册	定價七角	五分六
丁丁 曹雪松編	戀歌	一册	定價一元一角	八分八
費隻園著	清代三百年豔史	六册	定價九元	七角二分
費隻園著	清代十三朝演義	六册	定價九元	七角二分

自六月二十六日起至七月十七日止

勿失良機 千載難逢

神內醫院

敝院自開幕以來頗蒙各界歡迎對於中外患者之醫治無不盡心盡力治療院內設備完潔僕役殷勤看護格外周到隨呼隨到無不應時而來能使患者心裏爽暢立刻即愈並有外籍通華語醫學關於病源問答毫無阻隔於治療上亦頗覺便利

▲主治科目 內科 小兒科 皮膚花柳科 X光線科 門診 午前八時至十二時 外診 下午隨診

院長 神內正範

院址 青島德平路十號 電話 四七五七

鈴木齒科醫院

X光綫 齒科 外科

青島觀海一路二十號 電話二〇四三番

萬國儲蓄會

通告

萬國儲蓄會爲法國公司自一九一二年在中國創辦迄乎近今發售有獎儲蓄會單按月開獎曾得中國政府之認可

中國新刑法定于一九三五年七月一日施行該法雖不能適用于法國公司之本會但本會董事會深恐各經理及推銷員受該法之影響故決議將華人所經理之各分支會自一九三五年七月一日起一律停辦

上海總行及廣州(沙面)漢口北平天津青島各分行仍照常營業各儲戶辦理一切會務請即與上述各該總分行接洽

本會開獎照常於每月十五號在上海總行舉行如十五號係例假日則改在次日舉行

附註 山東省內儲戶請向青島館陶路一號分行接洽付款及借款等事宜

一九三五年六月三十日

上海萬國儲蓄會謹佈

中魯銀行

總行 青島天津河北路轉角

資本 實收五十萬元

業務 存貸利息優厚 匯兌手續簡捷 儲蓄優點如下

電話 三三八零 三七八零 四三一二 四五六八

電報掛號 有線七六一四 無

中魯銀行儲蓄部

地址 附設總行內

資本 另撥

營業 獨立

會計 劃分

利率活期週利六厘

投資限於穩固可靠

電話 三六零五

詳章承索即奉

宏濟醫院擴充業務廣告

青島 院址浙江路十二號 電話 五七三二號

原有科目:內外眼耳鼻咽喉性病皮膚兒婦等科

診病時間:午前八至十二時午後二至六時急症及出診不在此限

收費:門診號金診金暫行免收住院由二元至六元長期住院酌減

新設科目,「產婦福音。兒童年兒童健康保障。肺癆患者慈航。義務戒烟祇收藥本」

產婦科:專治婦科各症特備清淨房間備產婦留院分娩無論平產難產均保險 安甯接生每次由十元至二十元

保嬰科:凡病兒或體弱兒童均分別收容特別照料代爲撫育收養收費從廉

肺癆專科:新添大宗肺癆藥品醫療器械特設病房空氣清鮮光綫充足收費特別低廉

戒烟科:祇收藥本義務戒烟按癮之大小由三天至二星期戒斷用最新注射方法毫無痛苦留院或門診隨意

本院刻由北平協和醫院聘到馮女士助理各科診務女士畢業於協和在院服務多年對於保嬰科產婦科特別專長並在協和管理之香山肺病療養院主持一切該院爲華北唯一之肺病療養處所收容中外肺癆患者動以百計故對此疾經驗之宏富自不待言尚希各界注意焉

再關於產婦之衛生兒童之餧養保健如願詢問者請駕臨本院當負義務指導之責

陳院長鳴岡謹啓

大連汽船會社廣告

夏季往復客票減價

敬啓者敝社航行上海之定期船每隔一天開行一次其行駛穩速素承各界贊許刻屆夏令往返青滬二埠之旅客日見衆多茲爲酬答惠顧之雅意起見特將一二三等客票自六月起至九月底減價發行各界諸君盍興乎來

往復票價列後

	青島至上海	上海至青島
一等	九十元	同
二等	六十元	同
三等	十九元五毛	同

有效期間九十天

大連汽船會社青島支店謹啓

廣瀨小兒科醫院

乳兒科 小兒科(病室清潔) X線科

診察時間 上午八時—十二時 下午五時—七時 星期日下午停診 急診隨到隨診

青島蛾山路一〇 電話二八二九番

公園飯店

是青島唯一之西菜館 是青島第一之休息所 是青島無上之納涼處

敝店中爲外人士遊覽公園便利飲食起見 官府特許在第一公園開設西菜館 地點幽雅背山面水花木叢茂天然風景 當天氣炎熱誠爲無上避暑納涼之處敝店之設備內外非常完美清潔備聘英法大菜 各種酒類各樣飲品無一不備便餐點宴會全席均從尊便對於招待之週到飲食之精美價目之特廉種種好處非敢自誇 請各界人士一試方知言之不虛如蒙賜顧諸君時加指教尤爲感盼

▲價目▼

早晚便餐自一元至二元 菜類遂客挑選零點零拆宴會包席均從尊便其外酒類以及冷飲品冷食品各樣清茶點食品類繁多不及細載

青島公園飯店謹啓 地址第一公園內銀杏路公園路角 電話五三三九四號

膠澳醫院廣告

敬啓者本院開設十有餘載頗蒙中外各界所贊許今爲患者便利起見特遷至中山路共和藥房內並新購醫療器械添設病室收費格外從廉新法戒烟限期斷根毫無痛苦並注射各種藥針

專治科目 內外科 花柳皮膚科 產婦科 小兒科 眼科 耳鼻喉科

診病時間 每日上午九時至十二時 下午三時至六時 急症隨到隨診

收費簡章 門診暫不收費出診五元夜間加倍

院址:中山路共和藥房內 電話三〇三五

寶羅洋行

啓者本行爲酬謝顧主起見最近由歐美運到大批時式衣料以及粗細絨線以備各界士女選購並且定價格外克己豔色十分新穎凡買貨滿洋一元者照原碼九扣本行爲便利購貨諸君起見特由京滬聘到成衣師數人手工非常敏捷精巧定期不誤如蒙惠顧不勝歡迎之至

青島中山路七十一號 寶羅洋行謹啓

青島牛奶舍

▲欲使兒女健全活潑▼ ▲欲使身體肥胖強健▼

請飲! 衛生消毒 牛奶 滋養富豐 山羊奶

牧場特點 民國四年 開幕最早 已至於今 規模廣大 設備完全 良種牛乳 不誤主顧

牛奶場 太平鎮 電話 三〇〇四

本行 堂邑路 三〇三六號

分行 遼寧路 五一〇六

注意!

凡屬真正永備牌整體電池底上均有英文永備字樣爲記 ●務請認明 以免上當●

美國永備公司

滋補去毒 壽字牌 蛋黃素膏出貨

鴉片爲害之劇盡人皆知大則弱種滅國小則傾家亡身而世人仍明知故犯不思戒除者皆因向無治本之藥能使吸食者不覺痛苦自然戒絕也市上所售之戒烟藥無非食之可以頂癮去毒之胃功少而江湖醫生不日二日斷根即日見效包戒包斷其禍率不足信以致社會無所適從吸烟者竟爲戒途自害黃素出戒烟者如獲珍寶其滋補去毒之效實足驚異戒烟之效幾乎一切戒法(如血清戒法等)之上根本滋補人體內被害各種細胞醫界上公認爲戒烟治本之藥本局即爲蛋黃素與解毒去癮藥品配製而成功效倍增洵非其他所售單純蛋黃素可比堪稱戒烟聖品有志戒烟者盍速購服方知所言非謬

優點

一,本膏配有解毒藥品成分與衆不同有不可思意之神效

二,本膏內配健胃調味諸劑服之適口決無害胃之弊

三,本膏不含絲毫麻醉品雖久服亦無惜慣性且可一面吸烟一面服用此膏毫無痛苦即將烟癮戒絕

四,本膏滋補之功奇效用以戒烟身體不但無損反而轉弱爲強無論癮之大小至多不出六週即可自然戒除

五,用此膏者可以祕密自戒不使人知功效既確而且經濟

六,戒烟者服之可以戒除不戒者服之可以強身馬非海洛因等癮用之亦有同功

代售處 中山路祥記商行 四方路漢成藥房 天津路新民藥房 李村路神州藥房 天津路 高密路神聖堂大藥房 益都路美華藥房 中山路金星藥房 共和藥房 膠州路南洋藥房

定價每桶三元

招請外埠代售處條件從優

總批發處青島湖北路壽康醫院

青島泰康藥廠啓

頭痛

阿司匹靈能立除頭痛恢復健康請服拜耳十字縱橫商標之阿司匹靈庶不致悞

嶗山晶石眼鏡老店

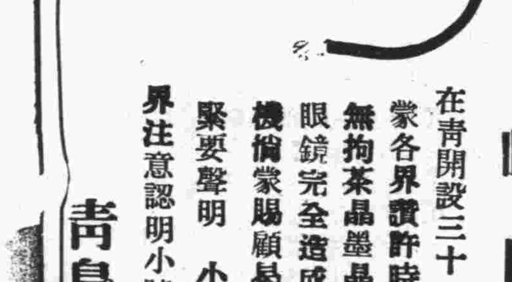

在青開設三十餘年專採辦勞山各種晶石製造各式眼鏡久蒙各界贊許時下又在勞山附近新購得各種晶石奇多成色最佳無拘茶晶墨晶水晶紫晶等石比前採辦者遠勝數倍現已將各式眼鏡完全造成精美異常價格克己 諸君欲養目者請莫失此良機倘蒙賜顧曷勝歡迎恐未週知特此敬白(兼修理舊鏡)

緊要聲明 小號原無分號並代理處屢有冒充小號名義者請各界注意認明小號招牌仿單庶不致誤

青島即墨路西首 電話五八六三 三山誠眼鏡店謹白

遺精 特效藥

久負盛名 卓著神功

法國 攝生靈藥片

主治 有夢遺精 無夢滑精 見色自洩 腎虧陽萎

功效 保腎固精 補血強身 隨服隨效 永遠斷根

特點 高貴成分 科學製造 絕無毒質 不礙腸胃

▲何以耗費不少代價病患反而無效

別的病患均可對症發藥獨此症治之雖醫家束手庸凡藥品其害無窮不藥既非計醫之又屬徒然與其妄費金錢曷若早自爲計法國攝生靈片可以解決舉凡難題打破一切落伍療法不使金錢空擲不使病患失望任何衰弱疲困到於極步一經服用夜間便得良好熟眠神怡然精神充足因決無虛睡眠失去寶貴精液也專治有夢遺精無夢遺精及每晚有患或久年不愈等症一瓶即效故威府優獎全球風行

上海經理 遠東隆華利行

本埠三大公司五洲正威等各大藥房均售

青島金星大藥房 濟南神州大藥房 經理

大陸銀行青島儲蓄部

儲蓄存款

利息優厚 種類齊全 會計獨立 責任無限

章程隨時贈閱

行址中山路 電話五六一七八九

本市新聞

教局今夏續辦青年服務團
市私立各中校學生一律參加
本月十一起八月二十五日止

教育局因去年暑期辦理之青年暑期服務團，頗具成績，社會既蒙利益，個人又得閱歷，故於今年暑期繼續辦理，增益學生服務經驗，所有辦法，及參加人數，已擬具妥當，昨午沈市長特召集各關係局長，及市區辦事處主任，並各中小學校長等四十餘人，詳細指示，以策進行，凡服務之學生定於本月十一日午前齊集市民大禮堂，舉行開幕，茲將服務大綱，及學生人數，分誌如後，

▲服務大綱▲

㊀，目標，輔助推廣民衆教育、㊁，組織方法，甲，指導管理方面之組織，一局設指導委員會，由教育局派員會同辦事處職員公安分局職員各校職員民衆學校專任教員及民衆教育館職員組織之分團負指導管理之責，組織職法另訂）二，校指導委員會，由校長教務訓育事務主任及各級導師組織之以校長爲主席，負各該校學生服務指導管理之責，三，局指導委員會主要任務如左，一，組織服務團，（包括分團分隊事項）二，指導工作方法，三，分配工作範圍，四，考察工作成績，五，服務經過之報告總計事項，六，其他逐日指導管理事項，各校指導委員會主要任務如左，一，指導學生選擇工作，二，指導學生服務方法，三，供給服務材料，四，解決學生各項教學困難，五，協助局委員會管理各項事務，六，其他局方交辦事項，乙，服務團本身之組織，一，本市市私立各中學校學生一律參加，二，各校學生分爲東鎮區，西鎮區，大港區，小港區，四個集團，每團設若干隊，每隊由五人至七人組織之，居住海濱區之學生，應併入西鎮區服務，三，團隊分別設團長隊長，辦理該團各項事宜，四，團長由教育局派員充任之，隊長由各隊學生推舉之，五，分隊以同校組織爲原則，并兼顧學生住址及辦事之便利，六，男女分別組織，㊃服務範圍，甲辦理民衆學校，乙辦理露天民衆學校，丙推廣家庭或民衆教育，上列三項，每學生須選定兩項，㊄服務方法，甲民衆學校，一，地點假用各市私立中小學校及民衆教育館，二，招生由各辦事處會同各公安分局按照各該處以前所調查十二歲至十六歲之不識字民衆名冊，挨戶勸令入學，一星期內須將學生招足，辦事處職員及派出所警士出發勸導時，各該隊學生應隨同前往，三，人數每班須招足學生四十人，四，應用物品，課本粉筆橙子考勤簿指圖等，均由教育局發給，五，上課時間，每日上午七時半至九時半（星期日除外），六，造報名冊，開學後應將學生造具名冊，送呈教育局備查，七，教授，上課時，各該隊學生須全體到場，由值教學生教授，其餘各生須在場協助一切，或訪問缺席學生家庭，八，缺課及退學者，須先由教者至學生家庭調查缺課退學原因，并加以勸導，勸導後仍不回校者，報由辦事處按照本市強迫民衆入學辦法處理之，九，畢業，畢業後應造具畢業學生名冊送呈教育局備查，乙露天民衆學校，一，地點，東鎮區各平民住所棚戶等處，二，西鎮區各平民住所棚戶等處，三，大港區，無錫路泥洼商河路青海路等處，四，小港區小港路萊縣路四方路平度路等處，二，招生與民校同，三，人數，每班最少須招足二十人，四，應用各品由教育局供給，五，授課時間，每日上午七時半至九時半（星期日除外）六，教授，除教授課本外，亦可兼作通俗講演，勸導民衆清潔衛生愛國愛家奉公守法等七，考勤，每日須將所教學生出席姓名人數及所教課目講演題目等列表，送交指導員彙呈教育局備查，八，舉辦通俗講演時，得利用民衆教育館之科學儀器及化學品，丙家庭式教育，一範圍，以民衆學校學生之家庭爲限，二，目標，注重家庭和睦整潔衛生放足兒童健康服用國貨及破除迷信等事項，三，方法，用訪問式及勸導式，四，每日上午九時半至十一時半，每家每週均訪問二次至三次，每次作二十分鐘之談話，五，紀錄訪問後，將家庭概況及談話要點記載於規定表冊內，丁共同遵守之點，一，學生在校選定工作後應即由校呈報教育局，再由局通知辦事處，二，兩項工作，應同時舉行，三，各隊如有聯合辦理民衆學校露天學校之必要時，應商得各該區指導員之同意後辦理之，四，男女教授，男生教授男學生，女生教授女生，如男女生不同在一處，則可混合教授，五，學生工作時，應服從指導委員會職員之指導，六，其他服務應守之規約，詳見服務須知，五，管理及指導，㊀工作開始前，管理指導以校指導委員會爲主體，開始後以局指導委員會爲主體，乙指導辦法，一，集合指導，於開始工作前，由學校召集各生對於教學方法服務態度及其他辦法作有系統之指導，二，個別指導，於工作開始後，逐日由局委員會派指導員分隊隨時指導，三，關於教學上各項疑難問題，應由教生請求校指導委員會解答，四，關於招生留生問題，由局指導委員會協助辦理，丙考勤，每日設簽到簿於學生教學所在之學校，由教生先往簽到，然後由指導員按時收集，簽到時間午前七時二十分，在工作時間非因病及特殊事項不得請假，請假時必須有醫生診斷書及家長證明書，二，獎勵，照青年期服務團懲獎暫行辦法之規定辦理，三，糾正，遇有教學方法不合及服務態度言語欠妥者，得由指導員於事後指導改正或即時糾正之，工作不力或無故缺席或遲到早退者，指導員設法督令改善，丁管理指導人員職務之分配，一，局指導委員會負服務團全部管理指導之責，設辦事處於教育局，二，各團團長會同辦事處主任，負該團全部管理指導之責，常川駐辦事處，三，各隊長秉承團長綜理一隊服務事項，四，局指導委員會設指導員十六員，分配於四區，每區每日以六人輪流實地考察指導，并將觀察情形逐日紀要於紀事冊，以供查考，六服務期限自七月十一日至八月二十五日，七報告，服務團辦理完竣後，由局指導委員會派定專員負責編紀

▷服務人數◁

海濱區市中六十人，崇德三八人，禮賢九一人，女中一〇九人，文德四十人，聖功六五人，李中六人，共四〇九人，西鎮區市中二十一人，崇德十四人，禮賢三六人，女中五七人，文德十七人，聖功六人，李中七人，合計一五八人，小港區市中五人，崇德一九人，禮賢三九人，女中九人，文德二〇人，聖功二人，李中五人，合計九九人，大港區市中一一人，崇德三〇人，禮賢五六人，女中二二人，文德三八人，聖功八人，李中二十人，合計一六九人，東鎮區市中一〇人，崇德一三人，禮賢一八人，女中八人，文德六人，李中一人，合計五六人，每校參加人數，市中一〇七人，崇德一一四，禮賢二四〇人，女中二〇五人，文德一二一人，聖功八一人，李中二三人，共計八九一人。（正聞）

青島明華銀行債權聲　第五號

七，四

青島明華銀行自停業以來，瞬已逾月，公私團體受其累者不知凡幾，幸賴市政當局關懷民瘼，苦心維護，清查工作得於最短期內告一段落，現已由清查轉入清理時期，且有財部派專員監督處理，負責有人，良堪欣幸，無如該行資產爲張絅伯侵沒過鉅，青行所存押餘資產亦多轇轕不清，以言償還，則杯水車薪，何濟於事，故非有外來大宗款項挹注，殊難應付，傳聞張絅伯語人自稱本人十餘年來經營所得，積資不少，倘能以渠之私人財產悉數充公償還債務，不無少補，惟張歷次供詞狡猾異常，語多空洞，而其代理人繆振軍每藉口負病在身，辦事至爲顢頇，聞債權團代表爲實行督促計，於昨日常務會議時，曾招繆振軍臨時出席，面加質問，並提出數點，囑其轉交張絅伯，要求確切答覆，茲採錄如左，以告閱者，

㊀，張絅伯以及其眷屬私人財產，除已爲該團查出者尚有幾何，請其本良心和盤託出，以示誠意，

㊁，張絅伯挪用青行一百八十餘萬元，究竟尚有現款若干存諸銀行，請其據實答覆，

㊂，張絅伯及其眷屬財產所有文件契據，在青島方面者限三天，上海方面者限七天內交青島明華銀行保管，如無文件契據，由張絅伯自行出面證明，

㊃，張絅伯及其眷屬之股票股單，交存青島明華銀行，

㊄，張絅伯在滬書畫古玩，應請於十天內運青，交明華銀行保存，

㊅，明華銀行董監事名冊，股東名冊，總行資產負債表，財產目錄，招股簡章等，請設法速行寄青備查，

㊆，債權團歷次致函，張絅伯，詢問各點，應請於本星期五用書面答覆，

以上各節，張絅伯能否憑良心主張作誠意答覆，容探明後再行發表，以慰讀者，

海西鹽警 擊斃偷鹽人一名
法院今日前往檢驗

海西沿岸爲產鹽之區，一般農民與鹽場雖近在面前，仍須照奉購買官鹽，因環境所迫，搶鹽竊鹽情事，時有所聞，而駐防鹽警爲防止搶鹽搶殺人命事件，年必數起，前日「三日」夜間海西塔埠現鹽場，發現偷鹽人數名，鹽警瞥見，當即開槍射擊，立斃一名，餘者逃逸，至死者姓名，尚無人得知，該會公安分局據報，當電法院請往檢驗，檢察處已定今日（五日）上午前往檢驗云，

公安局飭屬嚴防邊境
恐即墨叛兵竄入市區內

即墨縣特務隊，日前由隊長韓炳宸率領下鄉游擊，隊兵二十餘名叛變後，本市公安局長王時澤，以即墨縣與本市轄境毗連，爲保衛治安預防叛徒潛入境內起見，特令鄉區五六兩分局轉飭接近即墨境之警所，務於夜間加班巡邏，並至特別注意旅客檢查，夜間警所守衛，一律變嚴，以防不虞云。又訊，昨（四日）據即墨來人談，此次特務隊叛變者二十餘人，叛變後，即攜械向縣之西北鄉竄去，與前被遣散之民團會合，共五十餘人，經海軍陸戰隊追勦，已只餘二十餘人，刻在即墨平度兩縣交界之鄉間，出沒無常云云，如是則於本市治安，自無絲毫影響也。

繁榮會鋪張下之小青島……△△△
孤懸島上遍坡蒼松點綴
馬英樹下滿地黃花堆積

★—與迴瀾閣相距咫尺一葦可航—▲▲

……新闢小樓可供對酒談心……

烈日炎風，炙得揚子江南的人們，無處逃避，而我們這琴島，被微風從海面吹來涼爽的氣息，孃孃的織着，使人們感着不出酷暑的痛苦，記得康南海先生彷彿這樣說「碧海青山，綠林紅瓦」，擅天然之美，而益以人工，宜乎遊人所歸」所以每到了夏季，中外的遊人，多來島作避暑宮，自然今年也不能例外，現在已經有許多中央要人，及各地學者來島遊息，和講演學術，於是市府裏成立了所謂旅客招待處，以指導遊人，而繁榮促進會，更努力於各項布置，以引人入勝，人們都知道我們這島上，叫作青島，而殊不知島上命名的由來，卻不在危樓高聳，商賈雲集的街心，而在那棧橋南端和迴瀾閣相近的小青山，我們飲水思源，如是小青島便成了繁榮促進會的對象，近來繁榮鋪張建樹的，把這荒蕪的孤島，大加開闢，並在上面招商開辦酒館茶肆，以備遊侶們憩息談心，然稱勝地，不禁引起記者的遊興，想着到島上一覽勝境。

記者在四五年前，在島上求學的時候，那時在課餘之暇，不時的和二三同學，孑孑于棧橋之上，雖現在目前的小青島，相距咫尺，一帶可航的，終于只是畿綫，未得一履桃源，不免使人發生點遺憾，現在又到島上，已種半載于茲了，仍然沒有那豪興，昨天有二位同學而兼同鄉的李君，賀君，約我到太平路海水浴場洗澡，浴罷婦來的時候，轉到棧橋北首流動書車附近，精書消遣，于是大家提議，作小青島之遊，便僱了一隻艇，這小艇雖沒有濟南大明湖遊艇的舖陳雅潔，茶具齊全，却也有白色的晒蓬，遮着蔭涼，船艙裏到也洗刷得潔淨，這天南風較大，船行頗緩，舉目遠矚，心襟爲之一暢。

不久，船離小島漸近了，高聳燈塔聳于目前，給人一點雄壯之感，船傍了岸，我們很安適的一步一步踏上了山路，這山路是藉着伸入海中的山麓，又加以人工的修理，極平坦舒適，順路步行數十武，便來到，用樹幹釘成的小門，上有市長沈公所題的「小青島公園」的匾額，字跡非常遒勁，過了山門，沿路築起了數處石坦，上面擺着好多的盆花，有避塵草繡球花，大連花，洋海棠等，點綴得山徑非常可愛，折東而上走，便到港務局所設的燈塔，好像寫「瓦斯危險，行人止步」的字樣，我記得也不十分清楚，好在並不是寫調查，到不用那麼詳細。

我們向東而轉向南，便看見陳設着好多的圓桌，上面舖陳着潔白的台布，好像放着啤酒汽水等類的東西，再往前走，就是新建築的商店，房舍非常雅潔，商屬安置得也極科學化，完全是新式的建築，從這裏向西走，就見到好多的馬英花，綠葉紅花掩映得秀麗嫵媚，馥郁的香氣好像是美人的脂粉，所給予的感覺一樣，在馬英樹的下面，堆積了滿地黃花，更點綴得旖旎動人，在島的南坡裏有好多蒼松，翠色欲滴，頗有山林逸趣，我們沉寂的心情，在今天總算是舒暢得欲放了，不禁高歌縱談，大有忘形之概，不有舟子的催促，恐怕要留連忘返了。

沈市長答拜外艦長官

沈市長以美國亞細亞艦隊司令，及義大利砲艦艦長來青後，曾先後赴市政府拜訪，特于昨日「四日」上午十一時四十分，偕楊參事赴美艦答拜，下午二時三十分，赴義艦答拜登岸時，該艦均鳴禮砲致敬云，

日人運輸漏稅火酒
不受警察攔阻

統稅局據報滄口路日商鈴木絲廠內有私運漏稅火酒情事，當於昨日（四日）上午八時，派員赴東鎮公安四分局第二分所請予會同協助辦理，此時華陽路崗警宗某見由鈴木絲廠開出一汽車滿載火酒駛抵崗位前，警察即伸手令其停止，開車之日人，不肯停下，直駛而過，將該警之手部碰傷，該警遂即鳴笛，駛至二分局界內，始爲警察及四分局日語譯員統稅局黃祕書等均先後趕到交涉，日警堅執不許統稅局帶案，故仍開回鈴木絲廠，幾經交涉，未獲結果云。

同道堂建築禮拜堂
今日午後行安放基石禮

本市中華基督教會同道堂，創辦已十餘年，向來租借房屋爲會所，自去歲蒙市長同情，租予伏龍路一號地龍山北路頭爲建築禮拜堂地基，自今春即開始盤山轟石大興土木，定于今日「五日」下午四時半舉行安放基石典禮，歡迎各界參加，屆時必有一番盛況云，

★　★　★

自來水基金保委會
算清最近收支之數字
自去歲四月至今年五月　續

中國實業銀行四十三元八毛，明華銀行二十九元二毛，大陸銀行二十九元〇六分，山左銀行二十九元〇六分，中魯銀行二十九元〇六分，上海銀行二十九元一毛九分，金城銀行二十九元二毛，東萊銀行二十九元〇五分，農工銀行二十四元五毛二分，歸還自來水借款計付中國銀行二千〇八十三元七毛二分，交通銀行二千〇八十三元七毛二分，中國實業銀行一千二百五十元〇二毛五分，明華銀行八百三十三元四毛七分，大陸銀行八百三十三元四毛七分，山左銀行八百三十三元四毛七分，中魯銀行八百三十三元四毛七分，上海銀行八百三十三元四毛七分，金城銀行八百三十三元四毛七分，東萊銀行八百卅三元四毛七分，農工銀行四百一十六元七毛四分共付一萬二千〇七十六元八角五分，實在項下，本月結存一萬三千八百二十五元七角九分，二十三年十一月份，新收項下，一，收工務局解二十三年十月份自來水費增收部份一萬二千八百〇八元九角九分，一，收明華銀行二十三年十月份存款利息六毛五分，共收一萬二千八百〇九元六毛四分，開除項下，二十三年十月份借款利息計付中國銀行十一元三毛二分，交通銀行十一元三毛二分，中國實業銀行六元七毛九分，明華銀行四元五毛三分，大陸銀行四元五毛三分，山左銀行四元五毛三分，中魯銀行四元五毛三分，上海銀行四元五毛三分，金城銀行四元五毛三分，東萊銀行四元五毛二分，農工銀行二元二毛六分，共付六十三元四毛，實在項下，本月結存二萬六千五百七十二元〇三分二十三年十二月分至二十四年五月份，新收項下，一，收工務局解二十三年十一月份自來水費增收部份一萬二千一百一十六元〇三分，一，收工務局解二十三年十二月份自來水費增收部份一萬一千五百六十八元三毛七分，一，收工務局解二十四年一月份自來水費增收部份九千九百六十一元一毛六分，一，收工務局解二十四年二月份自來水費增收部份九千〇七十八元四毛，一，收工務局解二十四三月份自來水費增收部份一萬〇九百二十五元八毛二分，一，收農工銀行二十三年十月份存款利息十四元八毛一分，一，收農工銀行二十三年十一月份存款利息三十一元五毛五分，一，收農工銀行二十三年十二月份存款利息六十六元〇一分，一，收農工銀行二十四年一月份存款利息八十七元，一，收農工銀行二十四年二月份存款利息八十七元一毛一分，一，收農工銀行二十四年三月份存款利息九十六元六毛六分，一，收農工銀行二十四年四月份存款利息一百三十元五毛四分，共收五萬四千一百七十元〇九毛六分，開除項下，一，付財政局撥轉市政公債基金八萬〇七百四十二元九毛九分，本月結存無。（完）

匯票作廢聲明

敝廠於五月十八日寄青島明華銀行託其代收中莊德豐泰支青島小港一路聚祥泰內德豐泰照付德字三百零九號三天期匯票一紙計洋三五十元該行於五月二十日向德豐泰掛妥五月二十三日照付不意該行忽於二十二日倒閉敝廠因該匯票尚未到期取去當即咨照德豐泰止付旋知該票由明華清查委員會保管故復函致該會聲明將該票作廢在案按敝廠並不欠明華之款該匯票既係敝廠託其代收而該行尚未收進者則敝廠理應直接向德豐泰覓保提取該款合亟登報聲明將該票作廢

山東美商南星顏料廠啓

鐵部業務司長 俞棪來青
今晨可到

鐵道部業務司長俞棪，爲來青參加第四屆鐵路沿綫出產貨品展覽會，特離京北來，昨已抵濟，膠路局預得電訊，特派員於三日）晚乘一次車去濟迎接，預定今晨（五日）即可抵青云。（青島）

青島商行啓事

本行代理

房產地產：房地產買賣經租設計建築監工並煖氣電氣衛生鋼窗磁磚碼賽克磚等工程

各種保險：人壽水火運輸貨物汽車等保險

電汽機械：各種電汽機械及設計改良估價顧問

金銀買賣：海關金各種幣制兌換航空獎券批發寄售，

☯建築家注意 國貨釉面牆磚碼賽克地磚
敝行經理上海益中福記機器瓷電公司各種磁磚最合新式建築之用出品精良定價便宜式樣繁多歡迎參觀

☯欲租避暑房屋及海水浴室者注意
敝行經理大小避暑及常年住宅設備精美地段幽雅隨時均可領看

☯欲買住宅及地皮者注意
敝行經理大小房屋住宅工廠建築地及嶗山之風景地均可廉價出售

青島商行　湖南路四十六號　電話六二六七號

青島市立女子中學校招生

學額：高中部：一年級新生一班四十名，二年級編級生十名
初中部：一年級新生二班八十名，二年級編級生五名

報名日期：第一次自六月廿日起至七月三日止
第二次自八月十八日起至九月二日止

及時間：每日上午九時至十一時過時停止，

攷試日期：第一次七月五六兩日，第二次九月四，五兩日，

報名地點：本市太平路二號本校

▲簡章函索即寄▼

青島市市立中學校招生

（一）學額　高中部：一，普通科一年級新生一班共四十名，二，應化科二年級編級生共九名
初中部：一，普通科一年級新生一班共四十名，二，普通科二年級編級生共四名，三，簡易化學工業科一年級新生一班共四十名，四，簡易化學工業科二年級編級生共二名

（二）報名　第一期：七月一日至三日每日上午九時至十二時下午二時至四時止
第二期：八月二十六日起至八月二十八日止每日上午九時至十二時下午二時至四時止

（三）試驗　第一期：七月五六兩日（星期五六）
第二期：八月三十三十一兩日（星期五六）

（四）報名及試驗地點均在湛山路本校

（詳細章程函索即寄）

訂婚啓事

趙元祥　蘇象蓮

我倆茲奉家長之命訂於民國二十四年七月五日在青島舉行訂婚謹此奉告

諸親友

興業地產公司

本公司營業要目

一，房地產買賣及代理
二，代辦登記過戶
三，房地產抵押放款
四，代辦一切信託事務
五，介紹建築工程代辦估價設計
六，代收房地租金
七，代理水火保險

地址中山路大陸銀行三樓
電話五五三三
電報掛號三零零零

各地新聞

孔廟預算確定 即呈中央核示撥款動工
梁思成鍾靈秀湯文聰分別離濟
四聖後裔明日入京趙新儒同行

濟南通信　關于修整孔廟問題，經內政部，教育部，科員鍾靈秀，及中國古代建築專家，梁思成等，由京平來濟，與山東孔廟修復委員會，工程師建設廳，技正王繼仲，于皞民，濟南市工務局長，張鴻文等，迭次會商，已大體決定，今日復作最後協商，對于預算已完全確定，其數目爲一百一十六萬餘元，至工程辦理，係依據梁思成之主張之計劃，與山東建設廳，舊有之計劃，頗多變更，最重要者，建設廳過去原定之計劃，係將孔廟損壞之處，仍用木料修補，以保持東方古代建築之藝術，梁思成，則以爲東方古代建築，雖有獨擅之優美，但亦有缺點之處，故主張於保持東方建築藝術之中，再參取科學辦法，對于外觀，一仍其舊，內容則多採用鋼鐵，以期修整之後，較原來之建築，更爲堅固垂久遠，是以將預算八十九萬餘元，增加爲一百六十萬元，庶乎一勞永逸，可聞計劃擬定之後，即呈內政部及教育部，轉呈行政院核定，方可撥款修工，梁思成因公務已畢，即於晚八點四十五分，由濟乘平滬車返平，湯文聰亦於晚十點，乘膠路車赴青島，鍾靈秀，亦於明早三點三十分，由濟乘車返京，報告一切，

我實施新刑法後 濟南萬國儲蓄分會停辦
儲戶事務由青島總分會辦理
△……魯民上當不小！

（濟南通訊）萬國儲蓄會在國內營辦有獎儲蓄，已歷有年，各通商大埠，以及交通便利之重要城邑，均設有支分各會，吸收鄉村資財，集中都市，亦社會上畸形發展造成之一因也，該會以巨量獎金爲引誘儲戶之餌，迎合國人僥倖發財之心理，故儲戶極衆，全國入會人數，雖無詳細統計，就山東一省而言，儲戶不下十餘萬，一般入會者，以會期十五年，限期悠長，其間難免人事天時之變遷，爲有中途停儲，若不能按期交納會費者，欲提用自己存款，並須扣除利息，因而任其剝削，自經濟學家馬寅初先生之高唱取締類似賭博之有獎儲蓄，以救濟農村經濟，該會即首受極大影響，營業呈衰頹動搖之象，濟南分會數月以來提借存款者尤多，已實行新刑法，在七月一日起，對類似賭博之有獎儲蓄已有限制之規定，故萬國儲蓄會總會遂決定，自本月一日起，除上海，漢口，北平，廈門，廣州，青島各會外，其餘各會，一律停辦，濟南分會於昨晚即接到青島總分會命令，於今日上午九時，門前即高張布告，實行宣告停辦，其正副經理金標，段經理，均已奔赴青島，其重要職員亦均於昨夜移出，只有差役一二人留守門戶，濟市各儲戶，以近水樓台，得訊較早，莫不驚慌，均擁擠於該會門前，窺探究竟，見佈告高貼，並未明白告訴善後辦法，均呆立門前，蜂擁不散，更有人以電話向該會探詢，亦無人接，嗣後益聚益衆，該管商埠一區公安分局局長張汝洪及第三分段巡官陳洲等得訊，當即親率長警到場維持，至十二時以後衆始失望散，記者曾分別向各方探詢，茲將所得情形，分誌於下，

函公安局報告結束

濟南萬國儲蓄會，係由青島總分會管轄，茲奉青島總分會命令，濟南分會結束，自七月一日起，所有支提及一切對內對外事務，概歸青島總分會辦理，現已將濟南分會結束之始末情形，函請濟南商埠第一分局查照云。

山東全省儲款約計

濟南會成立於民初，迄今已逾十餘載，轄於該會之支會計有，濟甯，臨濰縣，滕縣，鄒縣，膠縣等，各縣代辦處，每月收入戶逾十萬，並每戶按四分之一最底限度，每一會計算（三元）約在四十萬元左右，總計山東一省，歷年儲款，總額不下四千餘萬元，十餘萬人民汗血之金錢，被其吸去，今者忽而結束，萬民驚悔，將來如何處置，尚難預料，深望政府，對於此事，繼續取有效辦法，以挽回此巨大經濟漏卮云，

市府表示惟聽中央

濟南萬國儲蓄會辦理結束，一般儲戶得悉此項消息，莫不驚恐，而原通告中對善後處置事宜，又毫未提及，記者因此，特訪市府某職員，探詢市府方面，對該會辦理結束，有無適當處置辦法，據悉，乃全國面因萬國儲蓄會問題，非局部問題，故一切措施，惟有靜候中央辦理，本市儲戶，經多方探詢，市府又聞會調查，但以爲數並不確實，雖已呈報，

會員移轉儲蓄辦法

萬國儲蓄會濟南分會，自本月一日停止辦公，該會已與濟南中法儲蓄會，訂定移轉儲蓄辦法，以便利儲戶，凡在萬國儲蓄會已領有會單，無論已存款多寡，即可持會單，轉移中法儲蓄會，繼續儲蓄，抵押移轉，每月會費二元，期限十四年，每月儲蓄二毛五分，濟南中法儲蓄會設在經二路，青年會中，該會並在濟甯，臨清，周村，德州等地，有分會，現有儲戶二萬六千六百餘戶，每月可收蓄金八萬餘元，此項移轉辦法，自今日起實行，

銀行界表示無意見

記者走訪濟南銀行界，詢諸巨子，對萬國儲蓄會辦結束，有無意見，均不願有所表示，中國銀行儲蓄部，已於今早八時開幕，正式開始收款，儲蓄部開始收儲款，閻中國銀行儲蓄部，正午十二時，所收儲款，已逾數千元，抑或因濟南儲蓄會停辦而獲此效果云云。（三日）

青市商情
▲行情▼（▲七月四日▼）

名目	行情
五天申票	九九四〇
現款電匯申	九九八五
匯劃電匯申	九九八〇
銅元	四〇〇
上海票	九九五〇
山東票	九九七〇
大連票	九一五〇
天津票	九九五〇
烟台票	九九四〇
威海票	九九二〇
龍口票	九九二〇
香港票	一三五〇
中國漢口票	六四〇〇〇
交通漢口票	九七〇〇〇
通用漢口票	九七五〇〇
北平票	九九〇〇
立人洋	一〇五〇
雜洋	九八〇〇
二〇小洋	七五〇〇
澳金票	九七五〇
安南票	一六〇〇
廈門票	九八五〇
福建票	九八五〇
美金票	二四五〇
美金鎊	四三五〇
美銀洋	二三〇〇
英金票	一二〇〇
英金鎊	二一七〇
先令銀	五六〇〇
日金鎊	二一七〇
日金票	一三三五五
菲律濱票	一二〇〇
菲律濱洋	一〇〇〇
坎拿大	二四三〇
新加坡	一三九〇
六比票	九一〇〇
六比銀	八〇〇〇
俄金鎊	二二二〇
金馬克	八六〇〇
德金鎊	一八七〇
荷蘭票	一六一〇
法郎票	一六〇〇
法金鎊	一七〇〇
金單位	一七二五
正卦	一三三七五
金牌	一三六七五

▲現紗▼

名目	行情
三二松鹿	一九六五〇一九
三二銀月	二一〇二一〇
三二寶船	二〇八二〇九
三二花蝶	二〇九二〇七五
三二宮女	二〇八二〇九
三二寶來	二〇二二〇三
三二五星	二〇二約二〇三
二〇鴻禧	一六九
二〇銀月	一七八一七八五
二〇宮女	一七七約一七七
二〇五星	一七五〇一七
二〇寶船	一七六一七六五
二〇寶來	一七六約一七六
一六青島	一六五七五一一六
一六銀月	一八八五〇一六
一六金貨	一七一五〇
一六五星	一六六一六六
一六寶船	一六五一六五五
一六寶來	一六一五五〇
一二金貨	一六〇一五八
一〇寶來	一五〇
一〇五子	一五二
一〇寶船	一六〇
一六寶來	一五〇
四二仙桃	二三七〇〇

割線

名目	行情
四二股花蝶	二四〇〇〇
三二股銀月	二三八〇〇〇
三二股寶船	二三六〇〇
三二股立馬	二四二七五
三二股水月	
三二股陽鶴	二五五〇〇
三二股五子	二九五〇〇
三二股五子	二九〇〇〇
三二股寶船	二三五〇〇
三二股五子	二三〇〇〇
一二股五子	二三〇〇〇

奇聞奇事
●去眼膜藥，每料售洋五元二角。
不用針刀能去眼膜
●除點子翳藥，每料售洋二元一角。
●普通光明眼藥，每料大洋三角五分、
任何眼疾用藥準好
●去眼膠藥水，每瓶六角。二角。一角
青島東平路南首卅六號 至誠藥社經理 電話五一七五號
東鎭經售處，歷城路廿三路 靈光大藥房

腿疼腰酸
寒腿藥酒
按腿酸乏。骨節疼痛，陰天發酸，偏身麻木等症，大半皆由感受風寒溼氣所致，日久失治，易成下萎，及半身不遂之病，急服寒腿藥酒，可大見功效，服後一二小時之內，覺患處作癢，或微汗，或見輕，徐徐出氣，便是此藥力達到之證驗也，倘再外貼秘製之附桂膏，則其效更大，
◎價目◎ 藥酒每瓶五角 加料一元 附桂膏每張六角 加料一元
青島獨家經售 東平路卅六號 至誠藥社 電話一七五號
特許分售處，東鎭 歷城路廿三號 靈光大藥房（並無第二家）
二時見效

鮮橘汁汽水
嶗山汽水
最新出品

浙江路六號 電話四五二六號

最著名的，飛來殺爾，除蟲藥水
能殺一切蚊，蠅，臭蟲及一切害蟲，功效偉大
爲夏日必備之要品
飛來殺爾藥水噴筒每種減售洋五角
本市各大藥房百貨店均有出售
總經理 青島漢成大藥房 電話 四五一二 五八七九

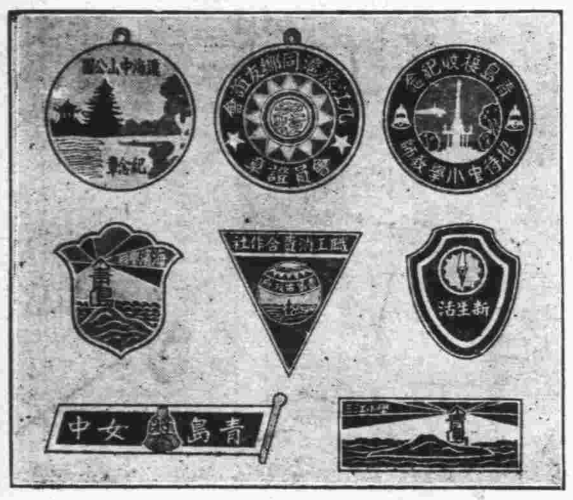

本廠由平申聘到高等工師專做金銀銅質各種琺瑯徽章獎章顏色鮮美定價低廉限期不誤
新生活運動證章 廉價批發
青島廣和號徽章工廠 台東一路威海路角 借用電話四六四六

青島市市立李村中學校招生
一，學額 一，高中師範科一年級新生四十名，二年級編級生三名 二，女子簡易鄉村師範科編級生八名 三，初級農科一年級新生四十名
二，報名日期 第一期自七月三日起至十三日止 第二期自八月十五日起至二十五日止
三，考試日期 第一期七月十五，十六兩日 第二期八月二十七，二十八兩日
四，報名地點 青島市外李村河南本校
★簡章函索即寄★

教育部立案青島市私立崇德中學校招生
學額：初中一年級新生八十名 商科一年級新生四十名 初中及商科二年級編級若干名
報名期：即日起考試前一日止
考期：第一次七月八日（只考中一新生及商科一年級新生） 第二次九月四五兩日
報名及考試地點：陽信路二號本校第一院
簡章承索即寄

青島私立禮賢中學校招生
一，學額 高中部，建築工程科一年級新生二十名 初中部，普通科三年級編級生十名二年級編級生十名一年級新生一百名 製圖科一年級新生四十名
二，報名 第一期，自即日起至七月十一日止 第二期，自七月十四日起至八月三十一日止
三，考試 第一期，七月十二，十三兩日 第二期，九月二，三，兩日
四，報名及考試地點 青島上海路七號本校

市教育局備案 尚志暑期補習學校招生廣告
一 班級；分高初兩級班數另定
二 資格；高級以初中畢業，初級以高小畢業或有相當學力者爲合格
三 學費；高級四元初級三元
四 報名日期；六月二十八號至開學前一日止
五 報名地點；山東大學第一校舍門房
六 開學；七月十三日
（簡章到報名地點索閱）

教育部立案 青島市私立聖功女子中學招生
班級，高中部；一年級新生，二年級編級生 初中部；一年級新生，二年級編級生
報名，自即日起至考試前一日止
考期，第一次七月九日 第二次八月卅一日
地點，德縣路二十七號本校

交通部青島電話局招考業務員廣告
名額 四名文牘會計製表製圖各一人報名時各自認定一種
年齡 二十歲以上三十歲以下
程度 高中或專科學校畢業不限性別
報名地點 青島電話局庶務股隨帶本人二寸半身相片二張及畢業證書七月二十日截止報名
考試地點 本市朝城路民衆教育館
考試日期 七月二十五日由上午八時起至十二時止自備筆墨文具儀器
考試科目 文牘，黨義，國文，公文程式，會計，黨義，國文，英文，書法，簿記學，會計學，珠算，製圖，製表，黨義，國文，英文，書法，製圖，
錄取名額 正取四名備取四名如正取中有因故不克到差者即以備取者遞補
待遇 錄用後薪給自三十二元至四十一元

新樓出租
茲有坐落華山路門牌六號新建樓房一所房間適宜光線充足浴室澡盆及廁所內帶磁水箱大便器等衛生設備均係西洋上等物品花電燈自來水冷熱水管一概齊全院落寬敞風景幽美如有租者請 賜接洽爲荷
接洽處美化營造廠 住萊蕪一路二十號 電話四二〇五

遺失證章聲明
鄙人所領第四次全國鐵展會證章第二八二號一枚業經遺失除呈報外特此登報聲明作廢 鄔德輝啓

敝公司前在福山路遺失第五七七四號腳踏車一輛茲向公安局呈報將該腳踏車牌第五七七四號註銷特此登報聲明 美商中華平安公司啓 蒙陰路五號

膠濟鐵路局招標更換淄河溜河鋼橋工事廣告
本路現擬更換溜河及淄河鋼橋共二十二孔，材料大部份，由路局自備，主要工作，爲拆卸舊鋼橋約一千一百餘噸，並修改混凝土橋台，橋墩，如欲承辦此項工事者，須擕帶經驗證明書，至本局工務處工程課，繳納圖說費三十元，領取圖樣，工事說明書，投標章程，空白標單，自登報之日起，至民國二十四年七月三十一日上午十二時以前，向工程課投遞，過時不收，照章投標，無論投標得標與否，所繳圖說費，概不發還，此項標函，即於是日下午三時在工務處當衆開標，特此廣告，

鳴謝高密路神聖堂國醫彭松年先生
蓋聞；丹竈功深，秦越人洞見物，青囊秘祕，長桑君懸肘有方，肉白骨而生死人，名標盧扁，脈察眞而醫得意，功參緩和，同此救濟之心，等良醫於良相，貫澈悲天之念，既活國又活人，古今偉大人物，無不以博施濟衆爲心，一技一能，胥爲仁術也，彭松年先生，醫界名宿，藥理湛深，以濟世爲懷，擇行仁之術，家學傳已三世，口碑載於一時，壺久懸於平津，春光已滿北地，轍未及於膠澳，福音不到南大，是亦缺憾事也，月前本市高密路神聖堂藥房，特聘先生來青，担任該藥房國藥醫師，適値內子孕胎二月，病發一朝，嘔吐上逆，鬱蒸巨熱，臥床旦日，久困纏綿，喘息漸微，不思飲食，中藥用而失效，西醫同此無靈，日日焦心，人人束手，幾將預備末儀，奚忽聞先生來青，遂乃延請診視，僅服一劑，病已去其九分，未出三朝，竟爾全愈，是眞醫國手，在當代罕有其匹，此救世功，惟神仙，或可比數，萬分感激，無可報酬，特登報端，詳述病歷，既代新來者，更爲本市病胞，作竭誠之介紹。
肥城路七號 徐榮福謹啓

市房招租
茲有坐落本市冠縣路四十六號與朝陽路二號市房一處，與樓房一處，內部並有原有之寬大跳舞廳設備完美光線充足空氣涼爽以及男女廁所廚房等一切俱全招租再邱縣路二十九號鐵筋洋灰新建築之市房（此房亦可作倉庫用）與樓房及院內平房一處招租以上房屋地點適中交通便利各種營業均相宜有願租者請至朝陽路六號院內北樓薛君接洽可也） 薛寓啓

藝圃 民記
本圃售鮮花盆卉 租包種樹木代鋪草地 訂做花圈花籃花球 承租結婚頭紗禮帽
中山路南頭二十一號 借用電話四七〇六號

本號最近運到批大新貨，請來選購外茄 各式餅乾 名貴呂宋雪茄，中歐美罐頭食物 滋養克寧奶粉 各國名廠洋酒 家庭器具什物 無不應有盡有，而定價低廉，自備佐餐，於餽贈親友，最爲相宜，電話購貨，隨到隨送，如蒙惠顧，竭誠歡迎，
永康號謹啓
中山路新一三五號 電話 二〇八〇號

聲明遺失作廢
敝人一時不愼，於六月中將自有露化路二三八號工廠平房第三九五七號使用憑照遺失，除呈請工務局補給新照外，特登報聲明作廢 司克鳳謹啓

本館代售書籍種類列下
青島風光（每册售洋六角）
科學的山東（每册售洋八角）
科學的青島（每册售洋三角）
山東之農工業礦（每册售洋四角）
日本口語文法（每册售洋二元）
青島時報館啓

青島市社會局教育局佈告 第三〇號
本局等茲爲增加勞工教育服務人員起見，自七月十五日起借本市關山路小學校，舉行職工教育暑期講習會，期間定爲二週，除通知各職業學校教師參加外，凡中等學校畢業有志研究勞工教育者，得於七月十三日前報名准予旁聽，以資造就，合亟佈告週知，此佈。
計開報名處，市職工教育委員會（教育局內）

遺失聲明
逕啓者茲遺失青島金城銀行青字第一五四號押品收據壹紙除向該行掛失外特登報申明作廢 張順全啓

遺失會單
萬國儲蓄會第四七四〇五號戶名逢誦聲會單業已遺失除向該會掛失外特再登報聲明作廢 逢誦聲啓

遺失聲明
啓者敝行腳踏車車牌一四三三五號現已在途遺失除陳請當局註銷該號碼外特再登報聲明 青島浙江興業銀行啓

完全華資經營　純粹國貨原料　風行卅載　遠銷國外

為國貨啤酒中之始創老牌

五星啤酒

北平玉泉山水精製，淸冽芳醇，品質精美，能益氣暢胃爲健體唯一飲品也、

▲贈品　凡購酒一箱贈送毛巾三條又優待劵一張多購多贈

優待劵辦法　本劵連同本酒瓶蓋四十八個可得向本經理處兌換大洋三角若無優待劵而獨有瓶蓋者及獨有優待劵而無瓶蓋者一概不准兌換務希注意爲荷

本劵自四月一日起至十月底止

青島總經理　泰康公司　河北路一五號　電話四二零三
愼德成號　中山路　電話三七二一

本市各海味南貨店洋酒食物店及酒樓菜館均有出售

加播汾藥皂

皮膚病用

功能殺蟲止癢去腐生肌專治瘡毒癬疥等症誠家庭中必需之要品也各埠藥房均有出售

上海科發大藥房監製

各埠各大藥房均售

阿墨林

脚癢在趾間

一滴「阿墨林」立刻不癢了

「阿墨林」之殺菌止癢藥力最爲充足・最頑固之瘡癬・用「阿墨林」可不出七日而完全皮光不癢業經各界信用

各埠藥房均有出售

奇藥既靈假藥必多購時當心

癬瘡酒濕　藥到病除

「面友」是雀斑之敵

連搽數瓶皮膚一新

面友

白嫩去斑

毛孔粗大者。皮膚必粗糙。及雜物侵入。即生雀斑。今欲白皮去斑。非普通膏霜所可奏效。祇有「面友」可以勝任。因「面友」質料最細潔。含有貴重藥劑。滋潤而兼收斂。搽後立即深入皮裏。使粗毛孔收縮。雀斑既除皮色自白。乾皮油皮縐皮用面友均妙。試搽數瓶，必見奇效。雀斑粗皮無不一旦根本消除也。(分大小瓶二種)

▲各埠藥房商店襪廠均有出售▼

上海北京路二六六　百昌行總經理

經理　青島神州大藥房

痔患無憂

余患痔漏垂十餘年初尚無礙行動忽於前年夏天爲復發呻吟床第肛門竟生五孔終日分泌濃水苦累不堪屢請中西醫罔效徵周培之君介紹延安大洲大夫診治不數月瘻管全脫陳痾霍然痊愈似此妙手洵屬名不虛傳感佩之餘特登報聲明俾同病者知所問津焉　安大夫備有詳細說明書承索即寄現寓中山路一零一號山東大戲院北鄰　福聚醬園經理趙光亭啓

停·咳！

咳嗽傷肺久則成癆故初起時須服兜安氏補肺聖葯俾可速愈此葯專治咳嗽傷風及病之屬於喉肺者效驗異常味甘美性和平老幼咸宜兜安氏止咳葯片與補肺聖葯功效同惟係葯片便於懷帶

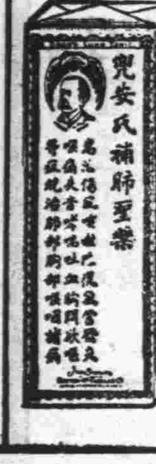

各埠藥房均有出售

上海江西路兜安氏西藥公司啓

彼美人兮

容顏豔麗　明眸善睞

然而不久以前。斑疹盈面，貌則晦膩。

彼之所以得有今日者。其秘訣在此。

燕醫生補丸

設患便秘。以致頭痛，胃病，精神抑鬱，疮瘤滿身。自服燕醫生補丸後。乃獲痊愈。世界人士。因服此丸而得通便益壽者。以億萬計。

各處藥房均有出售

(一)

東方村飯莊啓事

地址常州路龍口路轉角　電話五零四一

本飯莊開設以來久爲社會士女所贊譽現在設備力求新穎並以重資新聘廚師担任烹調茲將本飯莊之優點開列於下地位幽雅空氣澄新水色山光風景宜人山珍海錯應有盡有凡由市內赴浴場馬場或遊炮台遊外圍者皆爲必經之地就此憩息隨意便酌或開盛筵以享佳賓酒肉適口景象悅目有塵寰仙境之雅無城市煩囂之氣倘蒙惠顧無任歡迎

中華書局出版

教育部審定

新課程標準適用

小學教科書

減售六折

初級用

科目	冊數	附註
新公民	八	覆審中
公民訓練指導書	八	供教師用
衛生	八	審定 執照審字第三十一號
國語	八	審定 執照審字第二十九號
常識	八	審定 執照審字第五十七號
社會	八	審定 執照審字第三十二號
自然	八	審定 執照審字第五十號
算術	八	審定 執照審字第二十七號
珠算	二	審查中
勞作指導書	八	供教師用
美術	八	准予發行
一二年級教師用音樂指導書	二	供教師用
音樂	四	審定 執照審字第四十三號

高級用

科目	冊數	附註
公民訓練指導書	四	供教師用
衛生	四	審定 執照審字第三十四號
國語	四	審定 執照審字第十九號
社會	四	審定 執照審字第四十五號
公民	四	審定 執照審字第五十一號
歷史	四	審定 執照審字第四十二號
地理	四	審定 執照審字第四十一號
自然	四	審定 執照審字第五十二號
算術	四	審定 執照審字第五十三號
珠算	二	審查中
美術	四	准予發行
音樂	四	審查中

小學公民訓練實施方案（初高級合用）一冊

●各書均編有詳備的教學法供教師之用●

——印有各科內容概說承索即贈——

(乙195)

德國白濁專葯　梅濁尅星

首創透膜殺菌…永遠斷根

主治　尿道腫痛　膿血淋濁　膀胱炎症　男女淋濁

特效　利尿止痛　殺菌滅淋　消炎退腫　根治痊愈

特種梅濁尅星　滲透性特強　治療力特速

德國威彌部藥廠監製

上海柯爾登洋行經理

A401

青島總經理漢成大藥房及各藥房均售淋病療養新書函索附郵票三分

新老淋濁　一瓶斷根

果拿瑾白濁丸

總經理　上海狄思威路一〇一一號　仁華行

大仁堂　立愈久淋

白濁丸

完全保好　各界證明　一准有效

敢稱治淋神藥服用非常簡單愈淋非常速快無論新久白濁下淋尿後淋傷腎虛老淋常年不斷用過千方百藥不好洗療注射無效此丸只用一盒立愈奇方奇藥與市上各種成年藥痛有所不同男婦淋病完全包愈小盒二元大盒四元

大仁堂　婦女

破血丹

病凡婦女血水不昇之病千方百藥治不好此丹只用一付其病立下重者三付百病化瘍血水元氣不傷百試百驗每付三元

此藥專治婦女經閉不通數月不見腹中積病左條右塊血聚成癖肚大成形血蟲癆症鬼邪神病殘死腹內不下一切雜疾隱

消毒大王一掃丸

此丸效力非常之大凡是男女染毒之症發生軟硬下疳腫痛毒串骨筋痛老毒不清淤毒不淨皮膚瘡治一切新舊毒症遍治不好打針無效即服此丸其毒立從二便消出一掃清完永遠除根每盒二元另有詳章此藥北京各界馳名實有特別效驗

調經止帶丸

肚痛赤白帶下之症一盒保好常服延年

一盒保好無效退洋婦女白帶久而最傷元氣月經因之不調百病因之而生面黃肌瘦飲食無味有時燒冷腰腿酸痛頭暈

每服四角每盒二元服法另有詳單

北京 **張氏保肺丸**

潤肺化痰定喘止嗽寬胸順氣立見神効不論男婦老幼年深日久勞傷咳嗽吐痰代血夜不安眠咳嗽不止一切風寒咳嗽等症服此一付立効三付斷根每服大洋一角

婦女常服永保平安安胎種子坤中之寶

調經養血 **保眞丹**

專治婦女經血不調月經前趕後錯經期腹痛血色不正病塊崩漏白帶下寒流臼肚腿疼兩脅發脹酸脹墜痛腰胸膈滿悶嘔吐惡心貪涼流血成病左條右塊氣短神虛頭暈頭痛四肢酸軟咳嗽痰喘氣血兩虧午後發燒作冷面黃肌瘦不思飲食日輕夜重自汗盜汗身體素弱胎前產後失調作病或姑娘經閉乾血癆症服此丸立服立效一切新舊經血不調百病皆治藥到病除常服此丸調經養血滋陰補虛安胎種子最稱女界寶丹服法另有詳單每付三角半打一元六角一打三元外埠函購加郵二角

開竅耳聾丸

不論男婦老少遠年今日耳聾耳底耳痔耳內蟬鳴有風聾惡聾或因幼小耳底舊根或因槍炮驚傷或因腎虛病後失調一切耳竅不通不靈之病用過中外各藥不好只用一小料一元二全料四元

濟南小緯六路北口大仁堂路西

心胃氣疼丸

不論何種心肝胃痛氣疼胸疼肚疼反胃吐酸胸膈飽脹痛食入即吐積滯痞塊等症多年老病服用此丸解鬱舒肝寬胸順氣痛疼立止只由肌飽或急氣多得之病三付准好每付二角一盒六付一元

青島分銷處　太和春…金鄉路　萬春堂…高密路　福海藥房…黃島路　德豐永…博山路

各縣代售　坊子…豐記藥房　青州…中西藥房　濟川…益華號　周村…美華鑫

大仁堂藥房分處銷　濟南小緯六路

烟台分銷處…福記銀樓南門大街　外埠函購加郵二角寄信濟南大仁堂　博山慶雲鞋莊稅務街　濰縣衛生堂東關瓜地市東

相士土國華啓事

即前數年相驚寰球之洩天童

啓者，本相士自設硯以來，幸蒙各界士女光榮，不嫌相法愚劣，往處僻漏，爭前惠相，因是感激不盡　惟所惜者余涵來經驗雖富　精神略減，每日閱相，以六位爲度，多則氣力不加，惟恐與人相談不精，故不再候，因之近數月中，偕伴前來問津者，人數稍多，輒致向隅，日後諸君如有疑難不決之事，欲到敝處談命者，無論看相批八字，最好一人自來，二三位尚可，若夫五位六位今來，各委細談，雖係惠我美意，應答不及與惡不便，特此謹啓，尚希各界士女，原諒是幸

潤例　談相一元　占卦三角

先談已往事事不差　未來方驗

直將吉兇隱情說破　方知趨避

妻財子祿逐一指明　令人滿意

時間　由早八點鐘起　至晚八點鐘止

設硯地址　芝罘路四方路轉角　即三江會館對面　駿業里二層樓十三號

新盛泰皮靴廠

特製新式　彈簧皮鞋

中山路　電話二九八八八

阿波共同汽船出帆廣告

▲早隆丸　大連直行威海衛芝罘行　七月五日入六日開

代理客票售票處長安路五十號電話二六二四　共同會社啓

大連汽船輪船出帆廣告

▲大連行
▲奉天丸　七月五日午後一時入五時出
▲大連丸　七月九日午後一時入五時出
▲青島丸　七月七日午後一時入五時出

▲上海行
▲奉天丸　七月九日午前七時入正午出
▲大連丸　七月七日午前七時入正午出
▲青島丸　七月七日午前七時入正午出

▲天津行
△益進丸　七月八日入正午出

大連汽船會社啓

電話　二七二七（出口部）二一三六（船口部）二五六三（出口部）

鳴謝產婆遠藤女士

拙荊於三月五日生產，發生難產。當延請產婆王夫人遠藤女士調護一切，經遠藤女士診視後，即謂須保屬倒產。鄙人聞後，驚慌失措，幸蒙　遠藤女士靜心調劑，施用手術，得安然產生一女，母女均告平安，皆遠藤女士技藝高明所賜也。功同再生，感激莫名，特登報鳴謝，併以介紹延聘接生者所問津焉，遠藤女士現寓廣西路六十一號三樓，電話四七五九號。

觀海二路九號王子衡啓

商標

啓新洋灰　愛國同胞　提倡國貨

馬牌洋灰是中國頭一家洋灰成色優良堅固耐久各界早有定評現在大家提倡國貨本公司爲歡迎顧客起見特別廉價　光顧諸君請至下開各處接洽

青島分銷處
館陶路廿三號　同源公　電詢四一一五八
荷澤三路三號　義和祥　電話四一八七
中山路廿七號　祥泰號　電話二二一一七

上海飯店

本飯店精製西洋大菜開幕迄茲瞬將數載多承　各界贊許惠顧殊爲感謝現因時屆夏令尤宜注重衛生故本飯店不惜重資新建寬大廚房刷新餐室並加聘著名庖手烹調精美合味較前尤爲道地以答　諸君之雅意承蒙　惠顧特別歡迎

湖南路（中山路）三十五號　電話五九〇一二號

環球齒科醫院

∴科學化的設備　∴電機化的治療　∴平民化的取費

∴診療特點

本院宗旨使吾島上人仕今後得有普及健康保障口腔之幸福故不惜巨資購自歐美名廠各式電機電氣茲將電療特點略述於後

（根管充添）有電氣消毒可使永不復患

（拔除患牙）有ADRENALINE注射可無流血之慮又無痛苦之憂

（鑲牙種牙）購自歐美名廠材料無味恰巧最合衛生

（牙髓失活）有S-S-WHIE DENTAL MDG.CO毫無知覺藥到病除

（門牙蛀蝕）有PORCELAFTN充補如牙同色毫無徵痕

（電椅昇降）大人小兒隨意變化

（消毒水機）冷熱皆備（牙窩擴大）電車削磨毫無酸熱之苦特點尚多不勝枚舉謹望島上人士不惜金步駕臨敝院參觀指導不勝歡迎

∴主治科目

口腔外科　矯正科　保存科　鑲補科　去除科　小兒齒科

∴診療時間

上午九時至十二時　下午一時至六時　星期日優待學界　常應診　出診五元車資另加

青島湖南路四十四號　院長薛成九謹啓

青島市擴充自來水基金保管委員會二十三年四月份至二十四年五月份收支清單

計開廿三年四月份舊管項下上月結存無新收項下一收工務局解十三年二月份自來水費增收部一萬〇〇二十元〇一角一收工務局解二十三年三月份自來水費增收部份一萬〇七百四十五元四角二分共收二萬〇七百六十五元五角二分開除項下二十三年三月份借款利息計付中國銀行一百四十九元一角六分交通銀行一百四十九元一角七分中國實業銀行八十九元五角明華銀行五十九元六角七分大陸銀行五十九元五角五分山左銀行五十九元五角五分中魯銀行五十九元五角五分上海銀行五十九元六角六分金城銀行五十九元六角七分東萊銀行五十九元五角五分農工銀行二十九元七角八分歸還自來水借款計中國銀行一千六百四十元〇二角四分交通銀行一千六百四十元〇二角三分中國實業銀行九百八十四元一角四分明華銀行六百五十六元〇九分大陸銀行六百五十六元〇九分山左銀行六百五十六元〇九分中魯銀行六百五十六元〇九分上海銀行六百五十六元〇九分金城銀行六百五十六元〇九分東萊銀行六百五十六元〇九分農工銀行三百二十八元〇五分共付一萬〇〇二十元〇一角實在項下本月結存一萬〇七百四十五元四角二分二十三年五月份新收項下一收工務局解二十三年四月份自來水費增收部份九千二百八十元〇〇四分開除項下歸還自來水借款計中國銀行一千九百十八元八角二分交通銀行一千九百十八元八角三分，中國實業銀行一千一百五十一元二角九分大陸銀行七百六十七元七角三分山左銀行七百六十七元五角三分中魯銀行七百六十七元五角三分上海銀行七百六十七元五角三分金城銀行七百六十七元五角三分東萊銀行七百六十七元五角三分農工銀行三百八十三元七角七分明華銀行七百六十七元五角三分共付一萬〇七百四十五元四角二分實在項下本月結存九千二百八十元〇〇四分二十三年六月份新收項下一收工務局解二十三年五月份自來水費增收部份一萬一千〇七十八元二角二分，開除項下二十三年四五月份借款利息計付中國實業銀行一百四十四元五角七分中國銀行二百四十元〇九毛八分交通銀行二百四十元〇九毛六分明華銀行九十六元三毛九分大陸銀行九十六元三毛八分山左銀行九十六元三毛九分中魯銀行九十六元三毛八分上海銀行九十六元三毛七分金城銀行九十六元三角九分東萊銀行九十六元二角八分農工銀行四十八元一角九分歸還自來水借款計中國實業銀行二千〇卅六元六角六分中國銀行三千三百九十四元五角五分交通銀行三千三百九十四元四毛五分明華銀行一千三百五十七元七角八分大陸銀行一千三百五十七元七角八分山左銀行一千三百五十七元七角八分中魯銀行一千三百五十七元七毛八分上海銀行一千三百五十七元七毛八分金城銀行一千三百五十七元七毛八分東萊銀行一千三百五十七元七毛八分農工銀行六百七十八元八毛八分共付二萬〇三百五十八元二角六分本月結存無二十三年七月份新收項下一收工務局解二十三年六月份自來水費增收部份一萬乙千九百十二元〇八分一收工務局繳回自來水治本治標計劃工程餘款十六元〇三分共收一萬一千九百廿八元一毛一分開除項下二十三年六月份二十天借款利息計付中國銀行六十六元一角交通銀行六十六元一角中國實業銀行卅九元六角六分明華銀行二十六元四角四分上海銀行二十六元四角四分金城銀行二十六元四角四分二十三年六月份借款利息計付大陸銀行三十六元五角八分山左銀行二十六元五角八分中魯銀行三十六元五角七分東萊銀行三十六元五角七分農工銀行十八元二角八分歸還自來水借款計付中國銀行二千〇五十二元九角交通銀行二千〇五十二元九角中國實業銀行一千二百三十一元七角四分明華銀行八百二十一元一角七分大陸銀行八百二十一元一毛七分山左銀行八百二十一元一毛七分中魯銀行八百二十一元一毛七分上海銀行八百二十一元一毛七分金城銀行八百廿一元一毛七分東萊銀行八百廿一元一毛七分農工銀行四百一十元〇五毛九分共付一萬一千九百一十二元〇八分實在項下本月結存十六元〇三分二十三年八九月份新收項下一收工務局二十三年七月份自來水費增收部份一萬一千一百七十一元九毛六分一收工務局二十三年八月份自來水費增收部份一萬二千六百五十八元四毛七分共收二萬三千八百三十元〇四毛三分開除項下二十三年七月份借款利息計付中國銀行八十三元八毛五分交通銀行八十三元八毛五分中國實業銀行五十元〇三毛一分明華銀行三十三元五毛四分大陸銀行二十三元三毛八分山左銀行二十三元三毛八分中魯銀行二十三元三毛八分上海銀行三十三元五毛三分金城銀行三十三元五毛四分東萊銀行二十三元三毛七分農工銀行十一元六毛九分歸還自來水借款計付中國銀行一千九百一十九元三角二分交通銀行一千九百十九元三毛二分中國實業銀行一千一百五十一元五毛九分明華銀行七百六十七元七毛二分大陸銀行七百六十七元七毛二分山左銀行七百六十七元七毛二分中魯銀行七百六十七元七毛二分上海銀行七百六十七元七毛二分金城銀行七百六十七元七毛二分東萊銀行七百六十七元七毛三分農工銀行三百八十三元八毛七分共付一萬一千一百七十一元九毛六分（未完）

烟台啤酒

純粹唯一國貨

三光牌　雙頭鳥牌……

中國醴泉啤酒公司出品

青島經理　同源公

地址　館陶路四十七號

電話　四一五一八

美女牌葡萄乾

小孩均喜甜食。自校返家時。給以美女牌葡萄乾。必甚歡樂。

美女牌葡萄乾。味極甘美。小孩最愛食之。內含鐵質。補血養身。非普通甜食所可同日而語。

中國總經理　美國葡萄乾公司　上海廣東路五一號

第一補血妙品

小孩子熱天的疾病

炎天將屆孩子們往往易患腸胃疾病爲免病情更趨嚴重起見一見病狀發生如腹痛食滯胃呆便祕腹瀉嘔吐不眠等症即須投以嬰孩自己藥片此藥片係由兒科專家處方製成性和味美效大功宏實爲熱地父母防治嬰孩疾病之無上妙品也

浙江衢縣化龍巷四十八號慶大錢莊賬房周君步陞來書云『小兒惠清現年三歲先天虧缺體魄虛弱時患嘔吐腹瀉夜眠不安等症後服嬰孩自己藥片數次體格頓見進步現在惠清巳十分康強肥胖矣』

嬰孩自己藥片爲治理小兒胃腸疾病出牙各症之聖藥各埠大藥房均有出售或逕向上海江西路四五一號韋廉士醫生藥局函購每瓶大洋七角六瓶三元五角郵力不取

半老徐娘漫談

也是歸去來辭

聞胡蝶女士將歸國，特迎之以文：文曰：—

日月經天，江河行地，倘有一胡蝶，強似白玲玉，大哉胡蝶，歸去來兮。歸去來兮，胡將歸，既爲國而增了光，就應該往家裏飛，懿歟休哉，蝶將回。（胡，姓也。）

海浪兮白雲飛，草木蔥蘢兮蝶將回，半老徐浪兮皺雙眉，嗚呼噫嘻兮我心悲。

張達民，唐季珊，天天訴訟見當官，可憐九泉玲玉兮骷骨早寒！林雪懷，困頓而死，一瞑之後萬喙寂，孰知當年胡蝶夫，現在如此?!

美人多薄命，胡蝶獨僥倖，有以男子而死者，有致男子於死地者；手腕，是得要的，胡蝶，是刮刮叫的，老身，是莫明其妙的。

乖乖！你回來了！……

嗚呼！看看吧！方爾之去也，國事頗荒唐，及爾之歸也，百姓直叫娘！然則女士之行，于國家何補？而女士之歸，又焉值得大驚小怪哉？

雖然，余因之有感焉，老身老矣，想當電影演員也不能矣，將來怕只有老死牖下，沒有機會往外國跳也，此所謂美人多薄命，而也有僥倖與不僥倖也。甚矣，老身之不幸也，迎你烏幹麼呀？

追評「風雲兒女」

杈夫

電通的出現，它至少給與中國電影界一種新的形式吧，眞的，自從「桃李劫」一鳴驚人的產出，它已竟取得了中國影壇的首席，不用說它的作用是會得過一般電影觀衆的熱烈的贊賞，尤其是青年們對着他的作品更感到了同情，這唯一的原故，就是因爲它吸收了中國藝術界—舞台，音樂，美術界—的名人，而採取新的形式。繼「桃李劫」的就是「風雲兒女」的出現。

當我看到山東貼出來「風雲兒女」的廣告時，我眞是歡喜極了，我不曾想到這部片子會這麼快的來到青島，我抱着熱烈的心情，趕忙的跑到山東去欣賞這部名片。絲毫沒有失望的第一個場面，就給與我一種新的認識，那就是他的嶄新形式的攝影技巧，當我看過片頭上那些中國藝術界的聞人的名字時，我更有着一種期待的心，更熱烈的來欣賞這部鉅製，原來是由許幸之導演吳印咸攝影，在不久以前我們曾經看到這兩位先生之繪畫，和攝影的聯合展，在這裏他們又聯合着作起來，我想成功也是必然的吧？主演這部片子的是中國舞台名人「千面人」袁牧之，及魚光曲主角，會得過蘇聯影界稱贊的王人美，其餘像談瑛，顧夢鶴，陸露明，王桂林等也都是中國舞台及銀幕上露過身手的人，我沒有一點失望的看完了這部鉅製，現在把我觀這部片子的感想和認識，寫在下面：

（劇本）是描寫一個處於暴風雨時代的青年詩人，他由寫作而沉醉於高貴華麗的貴夫人的桃色的漩渦中，做了闊太太的叭兒狗，但因爲種種外界的激刺，帝國主義的加緊侵略，他終於拋棄了桃色之宮，而爽直的走上了征途，加入了義勇軍的抗敵戰，喊出來敵抗的口號，意識方面在原則上我們是不能說他不好，在現況下，電影的製造上是受着種種客觀上的限制的，我們不能讓所有的作品都像我們所理想的那樣偉大，但我們比較一下過去其它作品，在任何方面我們沒有理由來否認它，反之我們還應當給他們一種興奮的刺激，因爲在現況下這樣一部作品的產生，是很不容易的，又加帝國主義者更進一步的向我們進攻而還不準我們作聲的現在，「風雲兒女」把我們所要喊出來的口號，展開於銀幕之上，我們更應該同情於這部劇本的採用了。在任何方面說，我們只有贊助這部片子的成長。（未完）

保留版權 嚴禁轉載

第四回 集團結婚聖天子聖之時者 金屋藏嬌老太師老而壯哉

（七）（四）

子牙扳着面孔說道：『當今之世，雖然朝廷清明，民安其業。而大同世界，猶未促成；建設大業，尙待推進；老臣不才，願輔佐聖君，治臻上理。夙興夜寐，猶恐力有未逮，奚以家室爲哉？』紂王一手把老太師拉到懷裏去，撲弄着老太師的長鬍子，笑道：『我的老寶貝，你別假裝道學了。剛才我問你要老婆不要，你說一切由我作主。現在我已經給你辦理妥當了，你又做起官樣文章來，什麼大同世界，什麼建設事業，之乎者也，狗屁不通。我幾次告訴你，說話要用大衆語，不要做些官樣文章，你怎麼總是不聽我的話！』紂王一面笑着說，一面扭着老太師的耳朵，老太師痛急了，笑道：『你這烏皇上，這樣欺侮老夫，看老夫不打你一頓！』說罷，照紂王的龍屁股就是一老拳。老太師是練過太極拳的，拳頭像石頭一般的硬，紂王那能吃得住呢，於是乎啊呀一聲，叫道：『痛煞我也。』門外的衛兵馬上跑進宮來，一看究竟。子牙對衛兵道：『聖天子一時肚痛，你們不要進來，不到十分鐘就會治好的。』衛兵乃遵令唯唯而退。子牙乃跪到紂王的面前說道：『聖上息怒，赦老臣大逆不道之罪！』嚐的一聲，紂王笑了，又把老太師拉到懷裏去，說道：『老乖乖，怪不得要娶個小媳婦，七十二歲的老傢伙，還這麼有勁。你這一拳，我眞是痛極了，可是祇許你這一回。如果再打咱家的屁股，說不了，要治你應得之罪。』子牙也笑道：『君不君，臣不臣，父不父，子不子，你這樣的烏皇帝，打你幾下子也算不得一回事。』

對話

武中光

（陸狗）你到那裏去呀？這樣的早？

（海狗）呵！××旅社去！今天××宴客，去晚了是要吃碗盤底子的！哈！你呢？

（陸狗）我啊！不是×××召集會議嗎？我去參加會呢！

（海狗）噫！晚了吧？不是上午七點嗎？現在八點半了！

（陸狗）唔！不要緊！說是七點，其實九點還到不齊，去早了還覺得很悶燥！

（海狗）哈！哈！那末你去吧！我們快好開宴了！

× × × ×

（虱子）先生：請你代我請求我的父母，不要給我娶妻，因爲我的年齡尙幼，正在培養的時候，無力担負……

（臭虫）不過我很難爲情，你的父母都同意了！親事也說妥了！『貨物出門，槪不退還』既然應了，怎能再將婚帖退回呢？

（虱子）那末……那末請你告訴我的父親，將她（未婚妻）轉給我的弟弟吧？

（臭虫）好！那末我試試看，你父母無論允許與否，恐怕不敢保險，或者也有點把握！

× × × ×

（乖乖）王二的老婆怎麼那樣的利害？那樣的不顧情面，看來，好像有點瘋的滋味！

（寶寶）誰說不是；她很風流，打扮的眞像王母娘娘一樣！

（乖乖）聽說王二有時還要罵她是個潑婦，沒有教育的東西。

（寶寶）是的！的確他受過沒有教育的教育。

的確漫畫也一樣

任一民

在我前天的那一篇文章寫出之後，（讀者當心點，文章兩字有摘落牙齒的魔術。）記不清是在一種什麼刊物上，登載了一段那一省的著作出版界，將來要遵守着的重重被束縛的條規。我看了，馬上覺着肚子裏像得了絞腸痧，胸膈裏像得了胃加答兒似的，簡直有不可形容的痛楚。說也怪，我不是一個著作家，也不是什麼出版者，就這們一段不相干的消息，而竟使我和失戀的人們一般神情，假使被那些意態淡靜，情感膚淺的先生們見了，說不定要大驚小怪的喊起來，說些：「啊呀！了……不得了！」民瘋扛了！」啊呀！」等等的話。究竟我是怎麼一回事？這似乎是盡在同志們的心照之下，也無須再多加解釋了；不過我還要說幾句話。在故鄉的時候，時常見到一般較大的孩子們，按着一些較小的孩子們毆打，打歸於打，却不准他們罵，甚或喊；我們設身處地的揣想一下，總會很明皙的覺到那被打的小孩子，身軀上固然是受苦，而精神上的痛楚，也不會稍弱！原因便是僞了不許他們開口。但是話又說回來了，如果許你充分的開口，而同時也不歡的毒打你，那你會減低了痛苦的分數嗎？其實不是這樣說法，比方現在的一切吧，直接間接的奇恥大辱，是一給我們搬到腦袋上了，受了氣，還不許出氣，甚至於要限制你喘氣，您說這種罪，是不是加料的呢？是不是變料的呢?!話是越說越多，越說不完。勾起心裏的積鬱來！着實還是一件不得了的事；倘一句兒避不及，保不定要身嘗嘗不好受的罪過！所以不向下說了！只有希望着像倩夫一樣的同情朋友們，在此泥濘地漫畫途上，挽起手來，尋些乾爽平坦道兒！

七月三日

長篇小說

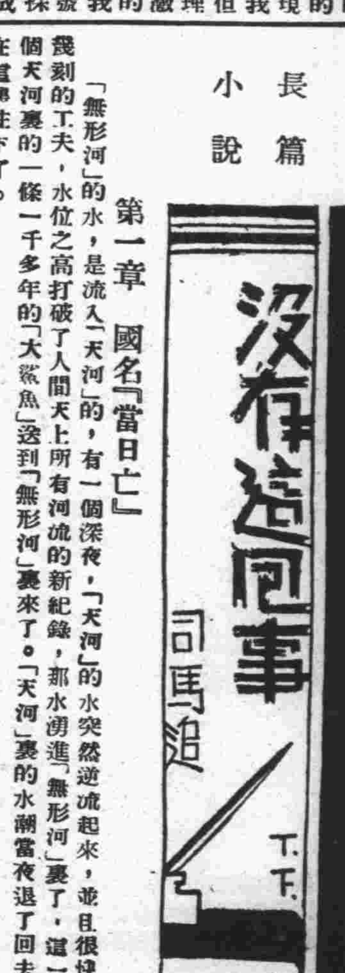

沒有這回事

司馬追 （五）

第一章 國名『當日亡』

「無形河」的水，是流入「天河」的，有一個深夜，「天河」的水突然逆流起來，並且很快的洶個不休，不消幾刻的工夫，水位之高打破了人間天上所有河流的新紀錄，那水湧進「無形河」裏了，這一湧，非同小可，把個天河裏的一條一千多年的「大鯊魚」送到「無形河」裏來了。「天河」裏的水潮當夜退了回去，「大鯊魚」可流落在這裏住下了。

「地下雖尋」把那些「吃人魚」肅清了，也覺得疲乏了，在石頭屋裏歇息了一宿，清晨起來走到河邊，看着兩岸的硬石頭上有潮水的新痕，他生疑了，自言自語的說道：『自從來到「無形河」已好多天了，夜裏沒見上回潮，祇是很大的浪頭，在河中翻滾，今夜怎末突然大潮，也沒聽見，想是我睡得濃些，但這一潮或者又潮來了什末利害的吃人的水獸了。』

他沒想到今次下水，要費很多的力氣，居然不管三七二十一的跳下去下。大鯊魚，駝着天河逆流的波浪，來到了「無形河」裏「地下雖尋」游泳的地方；水潮也退了，牠也就流落在河裏了。伏在石頭上歇息着，等候大一點的水族過來好吃了充飢，不料歇息了一夜，疲乏雖然去了；可是什末大水族也沒等着，看見的也是些不充飢一千不抵一個的小動物。

留別鏡波

魯菊生

迢遞駒光半載過，執鞭空憶費廝磨！
詎憐瓜代期將滿，總使茅衷恨轉多！
夢裏傷心詢客路，樽前灑淚唱驪歌！
茫茫後會知何日？欲慰此情可奈何？
午夜挑燈促坐談，回頭半載共辛甘。
思來往事惟長歎，話到來朝更不堪！
意緒空悲時易逝，情懷盡在苦中含！
遙知此後無多事，別夢依依繞濟南！

寄Lily

丹沉

啓函時——：
正坐在南窗下，
微風一陣，
將看完的兩張信紙吹跑了！
我圓瞪二目，
看它吹向屋角，
快慰的心情，
也隨著它歡騰而飛躍了！

× × × ×

不要客氣吧!?
虛僞的恭維，
你自己不喜歡—又何必投向我來？
心靈的脆弱，已難禁受了！
更那堪—！
諷言，譏語，打擊！侵蝕！

× × × ×

你的蓄意，我洞悉！
你的心懷，我分曉！
即我們不以宗法的律條來維繫
兩片赤誠，
兩付同情的心胸，
也許能永久相處，互相策勵！

× × × ×

宇宙昏昏，我們要攜著手兒前進！
黑暗讓它黑暗吧！
不怕它比十八層地獄黑暗十倍！

假設忽放出一線光明，
我們切不要睬它！

× × × ×

禮教猶如洪水，
它幾乎能湮沒所有的生物，
只有不顧身命的舟子，
才能在它身上漂浮，
我願變作造舟的好木，
你能否執撐這隻孤舟？

× × × ×

前進嘛！
認清了應走的路，
不要流盼！
不要回顧。
防備着他人的爭先，
警惕着自己的落後，
說實話，
這時代唯有待我等的潛光煥發！

鬼域的跳踉

邱遇 （一一三）

第七章

密四張把事情告訴『編輯以後——』

『豈有此理!?』編輯先生把足一頓，『哼！給他登報！登報!!』

『果能代我們呼喊出幾句不平的話，那，我們眞該感激哩。』密四張又說。

大編輯的時威風十足，『不行！不行不行!!豈能一任這些土匪橫行?』

『眞比土匪都厲害呀！』

『那簡直可惡極了！』

『好，好，明天見。』

『那末，我就在青白編輯部等你好了，明天一定見，一定見，編輯部在縣前街城隍廟舊址，知道？專候，專候，專候……』

當夜，大編輯回了部，大發議論，標了嚴重的標題，而且秘密付排。

於是風波起來了。

教育界與政界誓不兩立，中學裏商老爺把他家中常用打麻雀的一桿土砲也抗到中學來，以備意外云。

于校長呢？毫不客氣，說那個編輯『反革命』，不懂黨義，是混賬！

縣長呢？沒有主意，他直想再請公安局長等打上幾圈牌。

說到科長，也是不在乎的，他以爲，人家即便說他是土匪，他也成不了眞土匪的，況且現在還沒有說他，青白週報上登載的只是罵買局長等一干人而已。更何況科長也不讀週報，他只看『桃北菴』。

美術化，摩登化
威廉記飲冰室
敝號特聘名師精製冰結凌代售嶗山各種汽水啤酒可口可樂各牌香烟糖菓兼售冷熱牛奶咖啡可可代銷德國麵包房(Flossel's Confectionary)各西點心蛋糕均按原價物美價廉室內幽雅如蒙賜顧無任歡迎電話要貨隨叫隨送
平原路門牌四十八號
借用電話三三零一號

慈幼托兒所 整日制幼稚園 開始徵收兒童廣告
一，年齡 四歲以上六歲以下
二，名額 暫定二十五名
三，納費 膳費四元衛生一元均按月繳納入所時繳報名費一元
四，待遇 每日兩餐兩點住居距所較遠者由所備汽車接送
五，期限 報名期限自即日起暫定爲一星期隨到隨收至額滿正式開班
所址萊蕪一路三十四號
電話六三四零號

青島市社會局佈告 第二九號
青島的工友們，不識字的是很多的，不會寫字的是佔大多數，有的雖識得幾個字，可是不會寫，所以遇到需要書寫的事情，就感覺十分的困難，請人寫吧，又要花錢，本局看到這樣的情形，想來幫助工友們解除這種困難，特在局內及本市市鄉各辦事處各工廠職工補習學校，附設代筆處，請凡是工友們有需要書寫的事情，都可到代筆處，請託代筆，不收費用，本局附設的代筆處，自七月三日起，就可替工友們代筆，恐怕大家不知道，現把代筆處的簡則，一併公佈在後面，希望大家注意，此佈。
計開勞工代筆處簡則
中華民國二十四年七月二日
青島市社會局附設勞工代筆處簡則
一，凡缺乏書寫能力之勞工均可來處請託代筆
二，代筆之種類分寫信爲單據及寫呈行政機關之呈文
三，本處完全盡義務不收代筆費惟應用之紙張由請託者自備
四，本處祇負義務代筆之責其請託之一切文件概由請託人負責
五，日代筆時間每上午七時起至下午一時止

脫水羊毛
游泳衣游泳褲
海京床毯
漂白單絲布
胖嗶嘰 白嗶嘰
各色佛蘭絨
今夏時行！墨綠色佛蘭絨（西裝上衣）
網球衫
運動背心
經銷 青島馬場搖彩票 航空獎券
元成商行 中山路六三號 電話五四二〇

運動家精神疲乏 病家身體衰弱 皆可施按摩手術治療
時間 上午十點至一點 下午三點至七點
地址中山路卅號
馬拉山瑙瓦夫人啓

三井水火保險公司廣告
啓者本公司在中國各大商埠辦理保險已有多年久爲紳商所信用茲爲便利營業起見凡有華人保險一切交易特囑託（泉記眼房）代理保費格外從廉設有不測賠款迅速如蒙賜顧請直接與（泉記眼房）閻銘泉君接洽可也 泉記眼房現寓邱縣路三號宜生太內或用電話通知均可
電話四三五三

浴室招租
匯泉南海沿有浴室數間如有租者請至汶水路拐角南陽路一號接洽或通電話亦可
電話三〇六五號
義信成啓

遷移廣告
於六月十號從來地方遠隔緣故左記地方撒移謹應診療
青島夏津路八號
山東醫院
電話五五七〇
院長日本帝大醫學士林囍相謹告

萬寶銀樓
本樓甲子十足赤金加色紋銀時裝首飾眞珠寶石鑲嵌玲瓏中西器皿價格從廉
北平路路北 電話二七七八號

價廉味美
中國山東烟公司出品
迎賓館牌香煙
一聲雷牌香煙
地址大港一路 電話三三三一

出售羊奶
觀海一路二十三號德國飯店（電話三九五七）出售新鮮羊奶價格低廉奶質濃厚隨叫隨送

賽馬廣告 第十六號
七月六日禮拜六舉行已字慈善賽馬一天賽十二次由午後一時起賽搖彩統票每號九元
七月七日禮拜日舉行平常賽馬一天賽十四次由午後一時起賽搖彩統票每號十一元
搖彩票第一二三次暫行取銷每天由第四次起售計禮拜六九次禮拜日十一次特請注意
本會特別啓事
（甲）（一）門票每天每張三角（二）特別看台票每天每張五角（三）會員看台票每天每張一元
（乙）每屆賽馬日第十次馬之搖彩票自第三百零一號起寄託市內中山路景昌洋服號，元成商行，及青元商行代銷，該次彩銀特別多，欲購請早
（丙）二元搖彩票暫不發行嗣後每月最後一星期之搖彩票概售一元
（丁）下次賽馬定於七月十四日（禮拜日）一天
青島萬國體育會謹啓
會址 曲阜路十八號三樓 電話三八零二號

民教週刊

第三十七期

◁通訊處▷　青島蘭山路六號

目錄

一，歡迎兒童年……銳鋒
二，實施義務教育與兒童年……瑞蓁
三，實施義務教育與普及民衆教育……采琴

歡迎兒童年

銳鋒

薰風送暖，暑氣逼人，在這大地輪迴，年度轉變的當兒，兒童年却光臨了。國難是這麼嚴重，民氣是這麼消沉，我們對這可畏的後生，眞是抱了十二分的歡迎和期望。

女人和小孩子，在世界上可算是最受壓迫的了，假若我們閉起眼睛想一想，張開眼來看看，社會上殘酷的事實，能够我們傷心啦！畢竟女人是有能力的，漸漸能够奮鬥，漸漸能够自求解放。小孩子因爲能力薄，若沒有人去拯救他，恐怕他永遠不得解放。所以有不少的先覺，像盧梭，裴斯泰洛齊，蒙得梭利，克伯屈等。不忍得看着一般天眞活潑可愛的小孩子，在成人社會裏，任人宰割。於是出來抱打不平，有的替小孩說公道話，有人替小孩謀出路，有人替小孩子表同情，有人替小孩子揚眉吐氣，因此，小孩子在鐵蹄之下才慢慢地爬起來。但是這些遇救的小孩子，究屬少數，而佔極多數的小孩子，却仍過着他們人間地獄生活，有誰去救呢？

自從愛倫凱女士喊出「二十世紀是兒童的世紀」以後，便打破了數千年傳統社會錯誤的觀念，震醒了不少人的謎夢。陶行知先生在紀念兒童節歌裏有這麼兩句：「從前世界屬大人，以後世界屬兒童」。中國能有兒童節之規定，足徵行政當局對於小孩子的注意。而本年度又定爲兒童年，並見各省市均有兒童年實施委員會之組織，更足證明政府對於兒童之愛護。這可算得爲兒童開闢了一條新路，開闢了一條新生命的道路。也可以說是爲國家建立了新基礎，建立了新生命的基礎，這是多麼可喜的一件事啊！所以我們對於兒童年，應當十二分的來歡迎。

婦女國貨年是過去了，成效如何？雖然有些摩登小姐有幾次舉行什麼婦女國貨服裝競賽會，那不過和在舞台上表演一樣，下得台來，仍舊是非外國貨不如適用，不漂亮。所以在大聲疾呼婦女國貨年的當兒，婦女用品，外貨竟有驚人的入超。這樣婦女國貨年，恐怕把外國商人的牙笑落了。這樣提倡國貨，豈不是滑天下之大稽嗎？兒童年，我深怕和婦女國貨年同樣的不幸！兒童年的舉行，不是僅僅在歷史上留一個名好聽，也不是弄個花樣來粉飾太平，本有重大的意義，看中央的命令和各省市兒童年實施委員會組織的情形，便可知道這是鄭重其事的來做。我希望要打破大人的世界，創造兒童世界。打碎兒童的鎖鏈，解放兒童。打倒吃兒童的禮教，保障兒童的自由。從成人鐵蹄下救出兒童，加入兒童隊伍裏，去幫助兒童，領導兒童，和兒童一齊工作。能使兒童變成現代的兒童，那才不負兒童年。

實施義務教育與兒童年

瑞蓁

義務教育的重要，這是無可否認的。教育有益於救國，教育益於建國，這也是不可掩沒的事實。果眞是如此的話，那末教育愈普及愈好了，受教育的人數愈多愈好了。拿我們中國的教育統計來看看，據說全國不識字的人數，按照百分比，約佔人口百分之八十。那末依此估計則當義務教育的兒童爲四三，〇〇〇，〇〇〇人。除去已經入學的六，〇〇〇，〇〇〇兒童外，尚有失學兒童三七，〇〇〇，〇〇〇人。這三千七百萬個失學兒童，都眼巴巴地等候着義務教育的光臨。所以普及義務教育實爲重要的工作。

一，普及兒童現代教育，兒童年，要提高兒童的知識，這是不錯的。要提高兒童的知識，便要實施義務教育。要普及大多數兒童的知識，便要普遍的實施義務教育。但是兒童所需要的何種教育，不可不弄清楚。我們的學校教育，已經被人批評爲不合社會需要的教育，與生活脫節的教育。這固然有點一筆抹殺，但是學校缺點甚多這是不可掩蓋的事實。所以義務教育的實施，不可不知所改進。愛倫凱女士詩人說：「二十世紀是兒童的世紀」，那末，兒童應當是二十世紀的兒童。兒童所受的教育，應當是二十世紀的教育。因爲做一個現代的人，必須受現代的教育，求得現代的知識，學會現代的技能。才能跟上現代，才能不落伍。才够做一個現代的人。不然的話，依照老法子，普及若干年前的傳統教育，那末兒童雖生在二十世紀，而仍過着廿世紀以前的生活，那便不能算得廿世紀的兒童了。所以在兒童年內，應當普及現代兒童教育。

二，創立兒童社會，二十世紀既是兒童的世紀，那末，二十世紀的社會，應當是兒童的社會。但是我們回顧兒童在社會上的地位如何？實够傷心了！誰能看起兒童，那裏有兒童的地位。所謂成人欽定的法規，硬把活潑潑地兒童變成一個小大人。各種脚鐐手銬，養成雙料的少爺和小姐。十字封條，封上兒童的口，不准他自由開口。束縛着了兒童的腦，不准他自由思想。這些玩意兒不去掉，兒童永遠不會翻身。社會上永遠沒有兒童的地位。所以在兒童年裏實現義務教育，要創立兒童社會。

三，發展兒童力量　兒童是有力量的，不過過去因爲被傳統觀念的壓制，始終埋沒着。孔老夫子雖曾說過：「後生可畏」的話，但是並未發現兒童本身上的力量，也不過知道兒童將來是有力量的，所以他跟着又補充一句：「焉知來者之不如今也」。在家庭，在社會，根本就沒有兒童地位之可言，他們的力量從那兒會發現呢？在過去之數千年中，雖偶爾的發現過兒童的力量，也不過曇花一現，也沒有人去注意他，更談不到組織他的力量，利用他的力量。因之兒童的力量，常常在隱藏着。

自從陶行知先生發明小先生制度以後，才驚醒了人們數千年的迷夢，發現了兒童偉大的力量，兒童不但能教兒童，並且還能教素來輕視他們，壓制他們的成人。古人雖有「學無常師」和「三人行必有我師焉」的話，但是所指者爲成人，並未聞有拜兒童爲師者，更不會聞有以兒童執教者。如果以兒童做教師，在以前眞是滑天下之大稽。可是在小先生制試行以後，居然獲到意外的成功，可見兒童力的偉大。我們既然知道兒童力量的偉大，就應當發展他的力量，光大他的力量，使他所有蘊藏着的力量，都能够發現出來。

四，集中他們的力量　兒童力量的偉大，前面業經說過。但是兒童一個人的力量究竟薄弱，必許多人聯合起來，力量才偉大。所以第二步便要組織他們，集中他們的力量。如「兒童生活團」，「工學團」，「兒童社會」……等，均是很好的組織。在兒童年中，我們應當把兒童組織起來，集中他們的力量，才不負這個兒童年。

五，利用兒童的力量　集中兒童力量以後，就要利用兒童的力量來推進各種事業。兒童在社會上能做的事情很多，而以推進教育爲最適宜。在兒童年內來普及兒童教育，這當然是急需的工作。可是以學校本身的力量，事實上是很難能做到的。如果利用兒童的力量來教兒童，那是人力財力兩相適宜。因爲中國失學兒童太多，中國教育經費支絀，人才缺乏，在這種既無人力，又無財力，而普及多數失學兒童的教育，無疑義的，是很難的。但是如果利用兒童的力量，以上所述難困至少可以解決一大半了。

總括幾句話，在兒童年內來普及義務教育，是急要的工作。不過我所希望的，是普及兒童生活上所需要的教育。給予兒童們以現代生活上的智識技能。解放兒童的思想，去掉兒童的鎖鏈，鏟除兒童的壓迫。把兒童從地獄中拉出來。發展兒童的力量，使兒童力量不至埋沒。集中兒童的力量，使兒童力量不至散漫。利用兒童力量來推進社會事業。那末，在家庭裏，社會上，才能提高兒童的地位。才能使一般大人們（成人）不敢輕視。才不負兒童年。現在謹以至誠向兒童們祝福。

實施義務教育與普及民衆教育

采琴

在天災人禍壓迫得不能吐氣的年頭裏，誰都知道救亡圖存，爲急不可緩之工作。救國之道，雖不至人言人殊，而所取之途徑，實不一而足。但教育救國，抑爲多數人所同意者。義務教育是教育之基礎，最近又爲一般人所注意了。行政院前日公佈的實施義務教育暫行辦法十六條，更可表示政府對於勵行義務教育的決心，這是一件如何可慶的事啊！恰巧又在兒童年開始的當兒有此可喜之事，更令人爲全國兒童們祝福。更顯見實施義務教育意義的重大。在慶祝之餘，我還要有點希望。

一

兒童是國家未來的主人翁，要想國家好，必須教育兒童，這話是不錯的。誰也不能否認兒童教育的重要。但是如果我們站在救國方面來說，還有比兒童教育更重要者，那就是民衆教育了。因爲民衆教育主要的對象是成人。成人便是現在的國家主人翁。中國國勢現在業經到了危急存亡的時候了。事實很明顯的告訴我們，救國家需要現在的人起來救，時間上不能容許我們把未來的主人翁一兒童一教養大了再來救國。我們要救的現在的國家，要好的也是現在的國家。救現在的國家，使現在的國家好，那便需要培植現在的人力技能。照這樣子看起來，普及民衆教育（成人補習教育），較比普及義務教育，來得還迫切需要。

二

就失學人數來說吧，成人大學失約爲二〇二，四三五，二七七人，失學兒童約爲三七，〇〇〇，〇〇〇人，兩者比較，成人失學者約五倍于失學之兒童。普及義務教育，當然是國家應負的責任。但是普及五倍于兒童的民衆教育，國家也不能辭其責。若從救國工作的緩急來說，政府對于這佔全國最多數的失學成人，更當特別注意。

三

就兒童教育成效上來說，兒童在校時間少，在家時間多。而成人之失學者又多于失學之兒童。若僅注意義務教育之普及，而忽略了民衆教育，那末，學校環境，抵不過社會環境。則兒童在學校所學，抵不上在家庭中之破壞。我們常見學校學生在放學後跟隨他的父母到廟裏去燒香！他的父母在家裏燒香磕頭，在校裏你同他講演破除迷信，那有什麼用處？以小部份的兒童，在短時期內所受的教育，如何能抵抗社會及教育的力量呢？所以我們要想使義務教育收到實效，非同時普及民衆教育不爲功。

四

就兒童上學一方面來說，兒童的父母如果沒上過學。不知上學之重要，不但是影響兒童求學之效果，甚或對于兒童上學都會發生障礙。如兒童之中途退學者，往往受其家庭之影響。如果同時普及民衆教育，一般成人都就了學。求得一些知識，曉得求學之重要。那末不但對于兒童之求學不加困難，對于未入學之兒童，亦將令其入學。而兒童因家長之督促，亦不敢逃學。所以就兒童上學方面來說。普及民衆教育與普及兒童教育同樣重要，也可以說普及民衆教育，較比普及兒童教育來得還重要。

五

就人力和財力來說，義務教育既有相當的先生和設備，而上課時間又在日間，何不利用先生和教室來辦民衆學校教育？如此則人力和財力雙方合適。教室盡其用。教師也盡其才。而一切用費也減少了很多，如果民衆有了知識，知道教育之重要，而對於民衆教育的實施，亦可起而倡辦。如果地方能自籌經費開辦小學，則對於義務教育的普及，幫助不小。所以要想普及議務教育，必須兼顧民衆教育，方可事半功倍。

六

總而言之，在國家將亡的今日，救亡圖存的工作，端賴現在的主人翁——成人——，如果單單地注意義務教育的普及，而忽略了民衆教育，那末對於國家的危亡，亦無若何補救，所以在全國普及義務教育聲中。在全國高呼實施救國教育聲中，我們不要忽略了國家現在的主人——成人。應當同時注意到民衆教育。

青島市有悠久之歷史……膠州路

天寶銀樓　電話：二二四四號

專售古煉上字十足赤金，足色紋銀，精製金銀首飾，中西器皿，採辦翡翠，珍珠，鑽石，鑲法新美，取工低廉！早博各界好譽！無待贅述，如承惠顧！請認明（三星商標）庶不致誤！

今日十足赤金　售出每兩九十五元　收進每兩八十七元　紋銀每兩一元七角

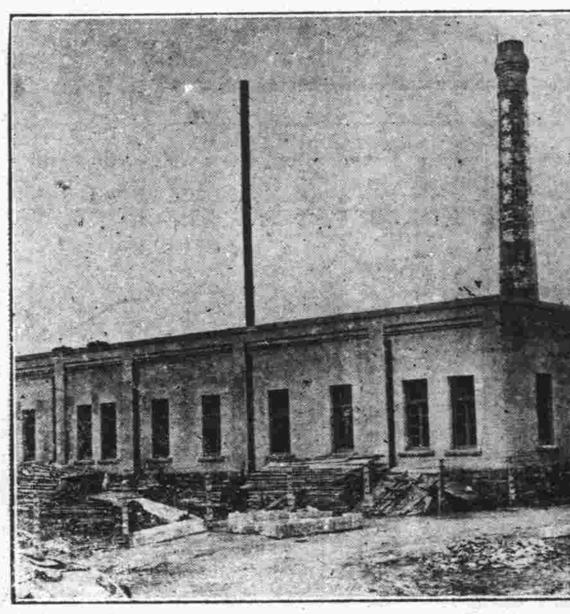

青島滋養軒製菓工廠　電話三五二二五號

機器自造　價廉美味　直接送到　購用者可由工廠

各種滋養餅乾
各種滋養櫻花糖
各種滋養牛奶糖
各種西式糖菓

中山路　總發賣處　滋養軒　電話二四八三號

牛奶部　青島牧場　電話二二一七六號

請飲　國貨汽水

青島汽車同業公會啓事

敬啓者敝同業向章極不一致。或因價目過鉅。或因折扣爭執。非特與顧客不便。即於同業營業上亦不便利。茲經公衆議決。按時收費。減輕顧客負担。概不折扣。願吾同業一致遵守。并希顧主鑒原是荷。茲錄簡則於下。

一，用車在二十分鐘以內者小車一元大車一元貳角
二，用車半小時者小車一元五角大車一元八角
三，用車一小時者小車二元大車二元六角
四，市內用小車三小時者八元五小時者十一元十小時者十六元十小時以外每加一小時加洋一元
五，市內用大車三小時者十元五小時者十四元十小時者二十元十小時以外每加一小時加洋一元
六，包車在一日以上者由雙方自行議價
七，市內客人要車一經出車如不乘用亦須照車行所在地至要車人所在地之路程交付半價
八，市外客人要車一經出車如不乘用亦須照車行所在地至要車人所在地之路程交付全價
九，本表所定時間均按自車行出車時起至客人離車時止之時間計算
十，各車行須一律遵照本表所定價目收費不准任意高抬或低減違者以違章處罰

北京康家馳名

虎骨追風丸

（專治）半身不遂　筋絡拘攣　腰疼寒腿　風溼骨痛　四肢痲木　癱瘓諸痺

此丸係我康家祖傳祕方靈效昭著早已各省馳名近有無恥之徒在京津假冒魚珠混目希圖影射我樂望購者認明康乃安祕製爲眞以免誤病爲幸甚▲此圓舒筋活血暢通十二經絡行週身骨節專治男婦新久受風受寒腰膝肩背筋骨各部疼痛肝風氣串四肢痲木手足浮腫半身不遂閃腰岔氣跌打損傷以及十年二十年老寒腿服過千方百醫治無效者速服此丸負責准保痊愈▲每丸二角五每匣十丸大洋二元▲兼貼虎骨膏功效尤速▲大張一元小張六角另有主治詳細仿單

獨門祕製　唯一妙藥　並無二家

固精健體　全牛補腎丸　立止夢遺　滑精專治　腎虛陽萎

此丸專治男子腎虛腎寒夢遺滑精房勞過度精冷精清陽萎早洩快感缺乏久無子嗣勞傷咳嗽腦系不足記憶退減頭目眩暈腰痠疲倦凡男子一切腎虧精神不足四肢無力飲食無味等症服用此丸元陽立充體健食增精神換發誠男子寶品也價目每盒大洋一元

女科靈藥　調經養血膏

此膏本堂家傳祕方功效神奇與衆不同專治婦女經血不調前經後錯怨多怨少紫黑成塊血崩白帶行經腹疼腰酸積氣及寒凝滯癥瘕左條右塊面黃肌瘦盜汗咳嗽子宮虛冷久不受孕一切氣血兩虧血經百病婦女經閉乾血癆症服用千方百醫不好醫治無效者速服此丹立能奏效每盒一元加料二元內服本與者祕方（調經養血膏）功效尤速每貼六角大貼一元另有主治詳細仿單注意認明北平康乃安祕製爲要

肝氣大王　舒鬱平肝丸

此藥專治男女新久肝氣不舒暴怒傷肝憂思傷脾飲胃以致食傷胸結肋脅膨悶脹滿胃脘刺痛嘔吐吞酸噯膈及反胃倒飽嘈雜不思飲食心跳神倦怔忡驚悸症黃飢瘦腰背抽疼四肢痲木一切肝鬱肝氣諸症無論新久均能立奏奇效惟於肝風一面尤有特效不但立止久服確保除根永不再犯價目每盒大洋一元另有主治詳細仿單

▲青島分銷處　太和春金鄉路南首二十一號　福海藥房黃島路中間十六號
▲濟南分銷處商埠小緯六路北口大仁堂藥房
▲總發行北平前門外興隆街弘福寺福安醫館
外埠函購另加郵費兩角信直寄北平總號款到立寄不誤招請代理另有詳章

海濱醫院特別廣告

敬啓者敝院位於海濱院離市塵環境優越病室整潔極合患者療養近更特別擴張產科病院副院長女醫學士專門接生兼治婦女各種疾病隨時講授婦嬰保健常識本院院長積多年之經驗特用最新方法戒除烟癮毫無痛苦根治梅毒淋病砂眼廉價注射各種藥針歡迎機關工廠商號訂立常年合同減半收費茲將療診科目時間列後

（治療科目）內科　外科　產科　婦科　皮膚花柳科　眼科　小兒科　耳鼻咽喉科

（門診時間）每日上午八時至十二時下午二時至六時　急診不在此限隨請隨到隨診　星期日下午施診貧民

（收費簡章）病室分三等每日由二元五角至八元服藥及飯費均在內　出診市內五元市外及深夜酌加掛號費門診時間免收

產院（專備孕婦住院生產並任指導孕婦攝生方法及嬰兒保健事宜　細產科簡章及各種婦嬰衛生須知函索即寄　印有詳章）

院長吳龍騰　副院長女醫學士曲瑞謹

院址中山路南頭一百七十號　電話五三六三號

壽康醫院

敬啓者敝院病室清雅凡愛克司光線看護週到樂太陽燈透熱機電療器等一切設備無不完全附設戒毒專科專戒鴉片海洛因等癮成績優良毫無痛苦早爲各界所共知擅治肺癆肺炎白喉猩紅熱諸症並分設於小鮑島以謀患者就診之便利

（設置科目）外科內科眼科耳鼻咽喉科皮花科小兒科婦產科電療科光線科戒毒科

（門診時間）每日上午八時至十二時下午二時至六時星期日下午停診急症不在此例出診隨請隨到

（診療價目）一切價目取價低廉住院每日由二元五角至八元服藥飯費在內出診市內五元市外及深夜酌加掛號費免收

院長丁介眉　副院長劉菊村　產科女醫師孫韜

院址湖北路東首四號電話五二二三一

分診所　診療時間上午十時至十二時下午四時至六時急症不限　地址小鮑島泰山路三十七號借用電話五〇〇八

市房招租

茲有東鎮威海路第一百號市房一所地點熱鬧交通便利計十三間寬敞異常開設商店最為適宜願廉價出租凡電燈自來水抽水馬桶等一應俱全有意租賃者請至

青島河南路十三號中國實業銀行庶務處接洽

克力登染色布

英雄牌

晒曝洗滌永不退色

色美質良價格低廉

克力登染色布用以製校服制服工服及其他服裝無不美觀清潔經濟耐穿未用者請試之

經理處　青島協蚨祥濰縣路

合和棧　源隆號

英商卜內門洋碱有限公司

專售各種工業化學用品

請服法國老牌山得爾彌地

法國老牌山得爾彌地藥丸。歐美各國醫師一致稱許為淋濁聖葯者。何也。因其應用科學方法配製而成。無論新老淋濁、輕重腫痛。初服每點鐘一丸。歷兩日夜不息。即可痛除腫退濁止淋通。以後五天。每天服四丸。保可除根不發。務請認明每丸之上印有(MIDY)為記。

全國各地中外葯房均有出售

法國基利謀藥廠監製

華商新華行獨家經理　上海江西路三六七號

(二)

熱得令人倦極・

空氣蒸鬱，炎熱逼人，驕陽如焚，則吾人精力為之損耗。事之令人倦憊，固未有甚於此者。神經受其壓迫，身體抵抗力衰弱，於是頭暈作痛，憔悴無神，神志不甯，體弱無力等等。自為必然之結果。當此暑熱難受之時季。亞士北羅，殊有莫大之價值。特別因其吸入體系之後，能促進皮膚之動作，俾由天然排洩之毛孔，排除體中之毒質故耳。亞士北羅又有鎮定神經，安慰神經之功。其在炎熱襲人，熱浪橫行之時。對於一切輕微病症，均為無上之妙劑。

'ASPRO' REG. TRADE MARK

英國亞士北羅藥片

製於英屬澳大利亞

在暑熱難受之夏季殊有莫大之價值

無害心臟

試服樣盒
每盒五片
中盒十片
大盒二十
七片

亞士北羅藥片之十五大功用

(一)能在五分至十分鐘內治愈頭痛
(二)能使失眠之人安神熟睡
(三)能一夜治愈風濕骨痛
(四)能解除神經炎及腦神經痛之煩擾
(五)能治牙痛腦際牙患
(六)如法服之能於廿四小時內制止傷風及流行性感冒
(七)效用神速無損心臟
(八)能解除腹部月經痛
(九)能減退熱症之熱度非常迅速
(十)能醫治劇烈之坐骨神經痛及腰痛
(十一)隨時可服無論舟車出外居家辦公均可服之
(十二)行經時婦女憂鬱經期腹痛服之非常見効
(十三)醒酒提神
(十四)能減退骨痛熱及馬來瘧疾之熱度
(十五)喉痛及扁桃腺炎取此藥片溶水漱口非常見効

各大藥房均有出售

青島總經理羅生裘（地址）陵縣路十八號（電話）五七七二號

膠濟鐵路各項運輸摘要廣告

客運	
名稱	辦法
定期乘車票	分尋常與學生兩項，有一個月，三個月，六個月，十二個月，四種，期限長者折扣多，學生定期乘車票按尋常定期乘車票價，減半核收，在十二歲以下者，核收四分之一
回數乘車票	有十回二十回兩種，十回者，以二月為限，八五折，二十回者，以四月為限，七折
團體減價票	至少須滿二十人，票價自九折起，減至五折為限，
青島遊覽往返減價票	只限頭二等，城陽以西各站均發售，自四月一日起，至九月三十日止，按八折收費
鮮貨包裹六折收費	凡鮮魚類，鮮肉類，鮮瓜菓類，鮮菜蔬類，均按包裹六折收費，並可隨客車輸送，由各聯運站，運至各路之聯運站，
代收包裹貨價	本路青島，濰縣，博山，周村各站，可與各聯運路各大站互辦代客商收取包裹貨價事項，
定期月台票	每張價洋三元，限期一個月，由站長轉呈車務處核准發售，
包裹運費到付	由青島膠州高密坊子濰縣青州周村博山濟南各站運至本路各站包裹運費可在到站由提貨人納付

附註　除特別註明者外其餘各貨無論由何站運至何站均適用減價辦法

聯運	
名稱	辦法
貨物聯運運費遞遠遞減	本路全線「除濟南北關黃台外」辦理各路貨物聯運凡聯運貨物經過路程滿三百公里以上者得享減收運費之利益
聯運小包裹特價	凡重量在十公斤及其以下者或容量在五十立方公寸及其以內者得照實在重量或體積五立方公寸不滿一公斤之輕笨貨物以五立方公寸折合一公斤計算運費不足一公斤亦作一公斤計算倫寄運里程在一千二百公里以內其運費按照普通包裹運價分別計算倫寄運里程在一千二百公里以外其運費一律依照一千二百公里計算此項聯運小件包裹免收裝卸費
來回遊覽票	青島站發售此項到各路遊覽站之來回遊覽票頭二等來回遊覽票按兩個單程七五折計算三等按兩個單程八五折計算
包裹運費到付	由青島膠州高密坊子濰縣青州周村博山各旅客聯運站運往各聯運路之包裹運費可在到站由提貨人納付
發行提貨單不另收費	提貨單原為有價證券可以買賣抵押押匯商人於託運時請求無論本路聯運均可照辦惟本路到達站以青島大港滄口濟南為限請發提貨單之貨物並由本路代保運輸火險及寄存時倉庫火險
代收貨價	普通貨物每批價值不過一千元以上者本路及聯運路均可代收貨價應照代收款額百分之一核收手續費每批貨物起碼二角五分

貨運	
名稱	辦法
水陸聯絡運輸	凡濟南黃台周村張店博山辛店青州濰縣二十里堡坊子蝦蟆屯高密膠州藍村等站運往上海廣州香港汕頭等地貨物可以聯絡運輸運費到付現付均可
花生油　豆油	照普通運價三等七折並准按車載重量三分之二起碼收費
木料	照普通運價四等七折
竹帚	照普通運價四等八折
乾魚　鹹魚	照普通運價三等八折
生棉花　棉花（包捆壓緊）	照普通運價四等八折
麥辮草	照普通運價四等八折
麩糠	照普通運價六等七折
織布機	照普通運價二等七折
花生米　落花生	照普通運價四等七折
蛋	自民國二十四年一月一改為日起永久減低一等
紡繩用之稻草	減按五等收費
豌豆　荷蘭豆	自廿四年七月一日起無分整車及不滿整車一律改按五等收費並自二十三年七月廿起一年以內減百分之廿
高粱	照普通運價五等六折自廿四年一月二十日起半年以內再減二成
麵粉	照普通運價四等八折限於各站往東運
粘土　磁土	五月至十月照普通運價六等八折由各土產站運至其他各站
重晶石	五月至十月照普通運價六等六折十一月至次年四月六等八折
粗石料　河海沙	五十公里以內者不減五十一公里至一百公里者按五十公里計費一百零一公里至二百公里者按一百公里計費二百零一公里以上者按二百公里計費東運者不減
小麥　黑粟	照原定等級八折至二十三年八月二十一日起一年為限
普通磚瓦	自二十四年六月一日起常年六等八折

純粹國產之蛋黃素製劑　康樂素

一個社會嚴重問題

▲我們一向曉得，中國和印度出產鴉片，吸烟的人要以中國特別來得多，誰知山東雖不產鴉片，山東吸烟的人也不少，就是青島一處黑籍中人，竟佔全市人民十分之一二，

▲中國在未禁烟以前，因為吸烟的人，一天多一天，所以嚴行禁烟，不料禁之後，成為社會的時髦品，吸者愈加增多，沒有減少過，

△我們現在要解決這個嚴重問題，有推行（康樂蛋黃素）因為他確實有絕對戒烟而毫無痛苦的功效，諸君不信，但看下列的服法，

康樂素之服法與功效

■康樂素對於戒煙有絕大之功效－凡煙量三錢者每日可服此素十粒（煙量多者類推）隨時用開水吞服飯後尤佳服時照常吃煙服過三四日之後可將煙量減少四分之一（例如原服二十筒者減少為十五筒原服四十筒減少為三十筒多寡類推）以後凡三四日即可酌減一次視各人身體之抵抗力及意志堅決與否而定大約身體最衰之人每次至少亦可減去四分之一身體強壯者每次至少可減去一半直至戒絕為止志意堅決者十天即可斷癮身體衰弱者至多亦不過一月

■康樂素為極大之補品－不但用於戒煙有特殊效能尤適應於各種虛弱症例如體力衰弱血管養不良軟骨及第一二期肺癆等症服用之後增長精神加重體力亢進食慾各症逐漸輕而至病狀消失病後失調服之尤有奇效

■康樂素為日常營養補品－不但戒煙之人每日服食可收奇效即平常之人每日服食三四粒亦能收到容光煥發食慾亢進體量加重之效比較任何補品為妙

（印有詳細說明書及推銷章程備索）

▲世界唯一大補品，最新神效戒烟藥，真正鮮蛋黃製造▼

▲絕不發生副作用，服素時照常吸烟，數日後烟量減少▼

▲戒絕後見煙自厭，常服能強壯身體，衰弱人亦可服食▼

康樂化學製藥廠出品

廠址上海韜朋路四八四弄十二號

營業部上海南京路一九一號二樓

家庭工業社發行

青島總經理捷發公司

中山路九十九號附設山東大戲院內

代售處　漢成大藥房四方路　新亞大藥房　金星大藥房中山路　祥記商行

歡迎！歡迎！小米麵，大麥粉，珍珠米，高粱粳，都是窩窩頭的原料，也是精神上的命根，願大家助我一把火，炊成這勞苦大衆的美品。歡迎！歡迎！

龍盧譚薈

青島掌故之十　茶園與舞台之演進（三五）

舊劇唱調本分兩派，即梆子二簧是也，梆子原名秦腔，故又稱山西梆子，在民十以前，戲園中排列戲碼，多以梆簧錯雜，藉以調劑顧客之視聽，然而梆子戲多在三軸以前，大半以爲開鑼之第一二齣，如桑園會，三疑計等戲而已，設非有出類拔萃之本領，超羣出衆之唱工，不足以饜衆望，而壓大軸也。以唱梆子戲，而享盛名者，全國劇界亦僅三數人而已，梆子青衣，堪爲秦腔之冠者，小五朵即其中之一，五朵唱秦腔聲調獨運，不同凡響，一聲高亢，如鴻雁嘹空，震耳如雷，旋即下降，則又如細語直數，然而歷歷入耳，清晰異常，不禁令人拍案叫絕，尤以演悲苦戲，如燒骨計，蓮花菴，五元哭墳等爲得意傑作，一經出演，不知賺得台下人多少眼淚，不特女客，爲之掩面而泣，即昂藏七尺之男子，亦爲聲咽鼻酸，悲不自勝，如此足見舊劇感人之深，孰能謂之無關於世道人心也。五朵來青演唱二次，其時年已花信，尙屬小姑，遂爲本市南方大賈，量珠聘爲簉室，今已十餘年，不聞其消息矣。

現今皮簧盛行，秦腔久矣絕跡於都市，即昔日曾享最盛美名之金鋼鑽，小香水，二伶堪爲秦腔大王，今已僅能在天津演唱，售座兩三毛錢，僅能維持其生活而已，男伶自元元紅歿後，則更無繼起者矣。海北大連營口一帶，在昔爲秦腔盛行之地，今亦爲皮簧所奪，數年後，恐將完全滅跡矣，此其中亦有所謂氣數否耶？

時事雜詠　穀潤

悠然遠行去中華，做屣尊榮志可嘉，宗教如今期發展，出家更望早還家。

前國務總理陸徵祥氏，自其夫人歿後，即悠然遠行，嗣後削髮出家，隱居比國本篤會，苦行修道，已近八載，於上月二十九日舉行被祝爲聖神文典禮，中國天主教信友，都熱誠望其早日歸國，發展宗教事業云。

蛇鑽窟窿蛇自知，桃花源裏好棲遲，可憐丐婦精神萎，破廟安身不療飢。

束鹿縣清官店附近之破廟內，宿一丐婦，懷娠數月，一日覺腹痛如絞，無何一蛇由下部露首咋舌，長約半尺，見者擬爲拔出，婦示不敢，並云每數日必出一次，以故伊夫拒而不納，任其飄流，在外乞食云。

瑣屑雜纂

璅蛣水母

郭景純江賦，璅蛣腹蟹，水母目蝦，璅蛣見爾雅，蛤屬，形類瓦楞子，大有寸餘者，二三寸者，俗呼爲蠏子，又名鴿鴿頭，有小蟹似榆莢，生其腹中，漁人呼爲懸寶，嘗出殼爲蛣覓食，遇潮水漂蕩不得歸，則蛣亦枯死，剖蛣殼往往得之，然無活者，水母即今之海蜇，南越志，海岸間生物，東海謂之蛇，正白濛濛如沫，有知識無耳目，故不能避人，常有蝦隨之，見人則驚，此物亦隨沒，蓋蝦無力逐浪，負蜇而行，有人睥爭以頂上針相鬭，故又名蝦助，縷切而烹調之，可佐酒，且能醒酒，亦爲滋陰之妙品，久服食之，於人大有補益，宓燕山如楙，有詠璅蛣腹蟹詩云，偏處原他族，生來即寄居，橫行須聽餉，飽食莫忘余，吳穀人詠水母目蝦云，宛然長鬣相，甘自曲腰降，敗絮披千縷，眞珠混一腔，舟子謂狀物維肖矣，此皆爲吾邑物產，故特表而出之。

夏至九九

冬至九九諺語，南北俗傳不一，至於夏至九九諺語，今不傳久矣，偶讀馮燕岡月令廣義，因得見二至諺語，亟錄之，冬至云，一九二九，行人不出手，三九二十七，籬頭吹觱篥，四九三十六，方綫凍得熟，五九四十五，窮漢街頭舞，六九五十四，乞兒爭志氣，七九六十三，破衲足頭擔，八九七十二，貓狗尋陰地，九九八十一，犁耙一齊出，夏至云，一九二九，扇子不離手，三九二十七，吃水甜如蜜，四九三十六，爭向露天宿，五九四十五，樹頭秋葉舞，六九五十四，乘涼不入寺，七九六十三，牀頭尋被單，八九七十二，夜眠添袷被，九九八十一，家家打炭墼，俗談巷語，亦皆有來歷也。

結束（續）

武中光

（四）

消息傳遍了這整個的T市，公司的經理也知其因果了，一怒便把陳大貴和李碧君開了革！

事情鬧到這樣；在碧君女士的面孔上，却現出了另一副的表情，雖然整天仍是打扮得像個妖精。而對陳大貴的熱愛似乎有點減低降落！噫嘻！噫嘻！！阿彌陀佛！！半月後的一個下午，在旁聽者塞滿了的法庭上：一對摩登的男女青年（陳大貴與李碧君）並立的站在法官的面前！！

『陳大貴！你們到底結婚了沒有⁉照實說！撒謊是犯罪的！！』法官的嚴厲聲音，刺痛了陳大貴的耳鼓！使他懊喪得不成樣子，只顧是捶頭，嘆息，不止！！

『法官！』陳大貴住了半嚮發出這兩個字的時候，碧君女士便恨恨的惡視了他兩眼，眞的，他的心酸了！但，又裝足勇氣繼續着說：『我們已訂了婚，雖然還沒有結婚，可是，現在我們正籌備…………』

『籌備甚麼⁉幾時訂的婚⁉有證據嗎⁉』法官打斷了陳大貴的供詞。

『是在我們倆供職於本市××公司的時候，有證據！但，被她偷去了！』陳大貴又答覆了法官！

『那末有證婚人嗎⁉』法官又問。

『有！有！是公司裏的××股主任劉先生做證人，他現在已經來了！』陳大貴手指這庭下的那個人：—請法官可以詢問就是了！』

未完

冷齋雜錄

天都張心齋，著有幽夢影數卷，擇其尤有趣味者，錄列如下：

天下得一知己，可以無憾，不獨人也，物亦有然，如菊之於淵明，梅之於和靖，竹之於子猷，蓮之於茂叔，桃之於崔護，石之於米顚，荔枝之於太眞，茶之於盧陸，香草之於靈均，蓴鱸之於季鷹，蕉之於懷素，瓜之於邵平，雞之於處宗，鵝之於右軍，鼓之於禰衡，琵琶之於明妃，皆一與之訂，千秋相契。

爲月憂雲，爲書憂蠹，爲花憂風雨，爲才子佳人憂命薄，眞是菩薩心腸。

花不可無蝶，山不可無泉，石不可無苔，水不可無藻，喬木不可無藤蘿，人不可無癖。

景有言之極幽，而實蕭索者，烟雨也，境有言之極雅，而實難堪者，貧病也，聲有言之極韻，而實粗鄙者，賣花聲也。

山之光，水之聲，木之色，花之香，文人之致，美人之姿，皆無可名狀，無可執著。

情必近於癡而始眞，才必兼乎趣而始化。

水滸是怒書，西遊是悟書，紅樓是淫書。

人生知己，不必定是刎頸之交，雖隔千百里遙，信之不疑，不爲浮言所動，有謗之者，爲之剖辯，事之可否，爲之籌決，遇利害關頭，不必與商，力承其事，並不計其將來負我，有施於友，不但不望報，並不望感，此之謂眞友。

前生後世之說，如果不誣，我不知在春秋之季，曾一見夷光否，典午之時，曾一看衛玠否，義熙之世，曾一醉淵明否，天寶之代，曾一覩太眞否，元豐之朝，曾一晤東坡否，千古而上，相思不止此數人，而此數人爲尤甚，又不知在隆萬時，曾於曲院中交幾個名妓，眉公若士，伯虎赤水，曾與談笑幾回，茫茫宇宙，問誰問之。

以松花爲糧，松實爲香，松枝爲麈尾，松陰爲步障，松濤爲鼓吹，山居得喬松百本，眞堪受用。

未完

梨園雜話　舊

△舊式戲園中之寄生蟲▽（三）

戲園中之老主顧及捧角家，既爲若輩所重視，故此區域與彼區域之間，往往發生明爭暗鬥之劇烈競爭，多方拉攏此衣食父母，以裕個人之收入也。「看座的」之外，尙有「打手巾把的」，彼等亦係專向老主顧捧角家等取得額外之賞賜者，彼等用另外儲備之潔白毛巾，專備老主顧捧角家擦臉用，以示與衆有區別，此種辦法，深合一般資格較深之老主顧及事事希望引起台上人注意之捧角家之心理，故得賞每較原來定價高出數倍或十數倍不等也。舊式戲園中單印之戲報子，非若現時之無代價而分贈看客者，係由專人於開戲後挨座售賣，得資歸官中分攤，看客中多有欲於本日預知翌日之戲碼者，售戲報者乃利用此機會，輒於將散戲時由後台抄錄出一簡略之戲目單，閱後亦須另給以資，大約喜預知戲碼者，均係排日蒞園之老主顧或捧角家，每不惜此小費，故售戲報者此項收入，正不菲薄也。

「看座的」，「打手巾把的」，「賣戲單的」，均係舊式戲園中之寄生蟲，以其不支辛工專恃觀衆之賞賜以爲生活也。

儒俠記傳奇

羽陵外史著　（一）

吾於友人案頭，見儒俠記傳奇抄本，讀之激昂慷慨，悲楚動人，其事係吾鄉邑南某村，前明崇禎時有諸生汪倫字務敬者，工詩英特有文譽，遂卓犖一時，所交楊青嵐，李道一，王紫紡，皆當時豪彥，以文章義氣相契，而務敬尤與劉一鳴爲最善，務敬恃才任氣，爲仇家奸民余中第所陷殺，務敬母老弟幼，不能竟其獄，一鳴披髮哭州堂，請按律誅中第等，知州難之曰，汪氏子死，何與秀才事，且異姓人，妄書非法也，一鳴曰，言使五倫無朋友，則一鳴可以退，知州語塞，而終不肯按，訟三年不結，一鳴發憤赴訴於青州監司之門，哭三晝夜不絕，監司乃收訟牘，下其事於高密令程某，程有能力之譽，旣憐務敬之慘死，又義一鳴之俠誼，卒置二人於法，務敬子幼羸，汪氏家以訟貧，一鳴常迎養其母，又纂序其遺稿以傳，後三十五年，進士周碧岩知卽墨縣，坐事下膠州獄，聞老獄卒吟十畝白雲松徑滿，一天涼月竹亭幽，大驚詢知爲汪生作，大喜，而聞其死狀尤傷心，求得汪生婿張某所集務敬詩集，謫之日夜抱詩哭，以已意評爲別本，出獄後訪劉一鳴，並爲詩序，一鳴卒年八十餘，其詩往往悲務敬，一時稱爲劉汪，可謂義士矣，羽陵外史爲述其事爲儒俠記傳奇，備載始末，亦可知務敬之無辜被害，與一鳴之義高千古矣，奸回之徒，固不得倖逃法網也，羽陵外史未詳何人，殆亦義俠之士歟？

菅著附識

第壹齣　詞源　韻齊微

（西江月）副末，白鬚，道袍，扶杖上　富貴即能博取。倫常且莫輕虧。近來風會太澆漓。可鄙。救世從何着嘴。

孰意蒼涼俠骨。仍爲落拓書癡。忘親負友果伊誰。縱列黌宮

本市惟一消夏飲品

青大各種冰結凌上市

注意　不同之點

確保衛生　冰清玉潔　科學製造　化驗正確

本廠各種衛生冰結凌是經醫學化驗用科學方法製造芬芳可口消暑祛煩中外人士交口稱譽緣本廠製造法與其他不同係用最新式機器行照美國製法材料選擇器具消毒悉本醫學科學新法不敢忽略求其確合衛生故本廠出品較西洋冰結凌尤爲清潔可口經英美各大醫士化驗均認爲獨一無二之冷食品洵爲清心良劑却暑先鋒茲將各種冰結凌列左

愛斯基茂排　世界最著名之涼食品每包一角

衛生晶杯冰結凌　各種美味俱全每杯三角

三色美味冰結凌　異味芬芳每份三角

青大冰結凌廠門市部　中山路十一號

新亞大酒店

新亞酒店　蜚聲馳譽　汪兆銘題

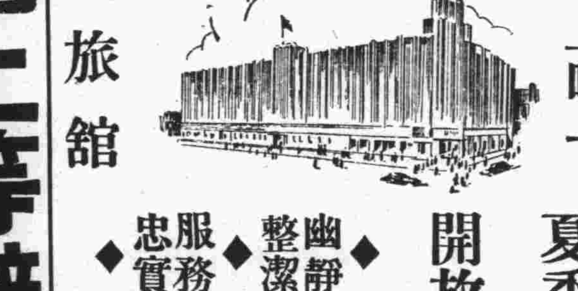

滬上唯一　大旅館

夏季開放　冷氣

◆幽靜　◆整潔　◆服務　◆忠實

本店自建十層大廈住房三百間均有私人電話浴室水廁設備完善交通便利房租自二元五角起至五十元止

地址　上海北四川路郵政總局左鄰

君欲覓上等避暑住宅麼

請到這裏來看！本樓坐落海𣶏路六號負山面海新式建築光線充足浴室澡盆冷熱水管上下水道整潔衛生均係最新式設備建築至於電燈電話院落寬敞風景清幽尤其餘事耳如願租者請駕臨參觀面議可也

王宅謹啓

請注意

小兒乳嬰專科大夫即將開診

中山路十六號樓上

肺結核化學療法新發明

△考克博士發見肺結核病原體

△柏格爾博士成功結核菌脫蠟術

▲肺結核之病原體

距今四十九年前，時爲一八八二年三月二十四日，有德國醫聖考克博士，DR. ROBERTKOCH在德京柏林之生理學大會席上，發表醫學上極有價值之一論文，題爲「肺結核之原因」博士所報告之宗旨，謂肺結核（即肺癆病）係一種特殊之傳染病，並非遺傳症，且歷舉種種之實例以證明之，（如肺結核菌之培養，染色，及動物試驗等）自此上下三千載以來之肺癆研究史上，闢一特殊之異彩，而肺癆之病原體既明，於診斷肺癆病，遂得一確切之標準矣。

按肺結核菌爲顯微鏡的徽菌，其形體，極小極微，設衿其一（格蘭姆）計之，爲數當在三百五十萬萬個以上，其繁殖力極爲可驚，破壞人體組織，最可怕之結核病症，此項病菌，如排出於人體之外，則完全不能繁殖，差能僅保持其生存而已，然一旦使有侵入人體之機會，則盤據嫩嫩之肺臟，據爲大本營，肆縱其可怕之勢力，嗚呼，人類之大敵，誠莫過於肺癆病，可不懼哉，

▲肺結核菌之構造

歷來一般之醫家，因未明瞭肺結核菌之別具一種特殊性構造，以爲凡爲病菌，盡可以消毒之藥劑，用內服或注射之方法撲滅之，一如六〇六之注射於梅毒也，自柏格爾博士DR BERGELL苦心研究後，始發表肺結核有一種特殊之禦防力，能抵抗一切外來藥力之攻擊，蓋肺結核菌體，係中性脂肪之內膜，及抗酸性蠟質之外膜構成，若非設法破壞其蠟質之防線及解除其脂肪性之武裝，則無由俘擄結核菌，而置之死地，且結核菌，侵入人體局部時，其四週即被侵蝕，而形成頑強之結節，以阻礙血流之通過，致使注射或內服之一般消毒藥劑，無由越雷池一步，宛如特別戒嚴之禁區，藥力旣無從接觸患部，則雖瀰漫全身於藥池中，亦不能傷結核菌之毫髮，是故撲滅肺結核菌之唯一作戰方略，至少必須具下列之兩種先決條件，

（一）凡藥能破壞結節，而直達患部者，

（二）又能剝奪或溶解其蠟質及脂肪性之內外膜者，

如此，始能奏破關斬將之功，否則隔鞋搔癢，彼結核菌，且在此兩種保障之下，竊笑人之莫余害也，

肺結核菌發明家

德國聖醫考克博士

▲肺結核菌之脫蠟術成功

自考克博士，發見結核菌爲肺結核症（即肺癆）之病原體以來，東西結核學者，爭先研究，欲期得一殺滅此菌之妙方，但其結果，盡歸失敗，蓋因彼等，不知結核菌，能分泌一種蠟質，包圍其本體，以禦外力侵入之深奧學理故也，曾有哈莫寒哈黎氏等，發見應用百分之五至十之苛性加里液，而得除去結核菌之抗酸性蠟質，後有莫純氏，應用鹽素瓦斯，而亦得除去抗酸蠟質，然此種脫蠟法，祇能適用於顯微鏡檢查上染色法而已，蓋其藥性劇毒，對於人體，終不能實用也，近數年來，偶有將大楓子油，應用於麻瘋症，而獲意外之奏效者，蓋麻瘋菌，與肺結核菌爲同性質之抗酸菌，而大楓子油，能有脫蠟之作用，兼具石炭酸百倍以上之殺菌力，於是一般學者，遂引起熱狂的注意，試以大楓子油，應用於結核症患者，冀圖奏效，而用種種之化學的方法，提出大楓子油之主要成分，試用於結核症患者，亦期得相當之效果，然祇限於皮膚，及表在性結核症，能奏良效，而對於深部的臟器，如肺臟，肝臟，腎臟等結核，則仍不能奏何等之效果，因此，我替天下結核病者之大恩師，柏格爾博士，百尺竿頭，再進一步，搜集動植礦物性，各種藥物，而苦心研究，期得一種有脫蠟作用，而藥性和平無毒者，孜孜數十年，不知絞盡幾許腦汁，瀝盡幾許心血，以求最合理最有效之化學劑，不已，終發見特殊動物之腸間膜腺汁中某一種有效成分，對於結核菌，有强力脫蠟之作用，乃即將此新成立，作用於結核菌，則其結果，完全脫蠟，自此昔日東西各醫家，所視爲人工不能除去結核菌抗酸性之主張，完全推翻，誠前後千古醫學界一大疑問的肺結核治療之新曙光也，

▲肺結核之化學療法

蓋肺結核（即肺癆）之原因是結核菌，而此菌一入人體內，則於該處，便成結節以斷血行之路，又結核菌能分泌一種抗酸性蠟質，包圍其體，以防禦一切外來藥力之侵入，故雖用種種殺菌藥，內服或注射，終不能達其病菌之實體內，歷來醫家所慣用之自然療法，對症療法，理學的療法，血清療法，製劑療法，及其他一切治療法等。尙未完全成功，而肺癆無藥之說，遂漸漸流傳於一世者，因未知此深奧學理故耳，由此現代結核學者，根據上述之學理，繼續研究，不遺餘力，結果竟成此殺盡肺癆菌之化學聖劑，名曰三那星Sanosin此藥係德國考克博士與肺癆菌脫蠟術發明家德國柏格爾博士之最新醫理而發明成功者，據現下德瑞及其他各國諸肺病療養院之實驗報告，此藥有滲透肺病竈之結節及溶解蠟質之作用，兼具有殺菌力，能根治一二三期之肺癆，確有萬試萬靈之特效，在中國業經國民政府中央衛生試驗所化驗，藥性和平無毒絕，無任何副作用，茲略舉醫治作用於下

（一）設於試驗管中實驗（三那星）之藥力作用，則一分鐘後，結核菌皆消失其抗酸性，至三分鐘後，則此肺結核菌完全殺盡，無一倖免，

（二）依動物試驗，則發見（三那星）能滲入結核病竈內，設檢查其病竈內潛伏之結核菌，則盡失其抗酸性，此足證明其蠟質之完全溶解矣，

（三）如患者內服（三那星）一星期左右，則立見咯痰稀薄，體熱下降等良好狀態，

（四）更繼續內服（三那星）達三十天至六十天以上，則顯見體重增加，食慾激進，一切狀症，逐漸緩和，終達其回天再造之偉功，每瓶一百二十片定價洋十元，（可服十天）

嚴防假冒三那星　眞三那星盒內英文說明書紙上均有美政府註册圖形凹凸硬印惠顧諸君開盒檢閱如未見有此印則請向購買處掉換萬勿被騙是幸

△上海美商愛世開洋行華北分行

招請經理簡章俟索天津法租界四號路「藍牌電車道」一二九號

青島經理處　中山路金星藥房　電話五三六五

標準皮膚藥

注意　祇以現在魚目混珠的冒牌時見於市頗足悞人惟希諸君惠顧務認明惠東老牌商標爲要

商標 H.T.

主治　金錢癬牛皮癬斑癬禿瘡腳氣臭汗狐臭雀斑凍瘡初起疔毒熱癤無名腫毒風濕痛癢疥癩等症以及一切皮膚病用之神效

發行所　山東惠東藥房

國醫 陳鴻雪 診例

科目	傷寒　溼熱　痛瘕　喘咳　痘痲　血症　勞損　喉痧　婦科胎產調經帶下各雜病　幼科痘疹驚風蟲疳等雜症
診金	門診一元　出診二元　拔號加倍　附診一元　膏丸長方通函論症各四元　家庭或團體醫藥顧問另議
時間	上午十二點至二點　下午五點至八點　星期日全日
診所	中山路靠東肥城路十一號

銷精固髓　奪天造化　藥性王道　補力雄偉

趙濟倉

長命補腎軍

半價出售

保反鐵確榮

◉治腎虧腎萎保證家庭美滿◉治手淫惡習保證永不再犯◉治膽寒失眠保證記憶清明◉治頭眩目昏保證精神煥發◉治子嗣絕望保證一索得男

◉治遺精滑精保證恢復青春◉治精寒精竭保證田丹和暖◉治四肢無力保證轉弱爲強◉治命門不固保證生殖健強◉治精虛百損保證健飯加餐

本品乃腎病專家趙濟倉經驗心血結晶其原料採用王道國產貴重補品親自監製而成不寒不燥絕無流弊倘用毒性劣藥天誅地滅市間劣藥甚多損失金錢事小爲害終身大事豈可忽視爲社會除害計將本品半價出售以利病家外埠函購起碼一元寄費加二◉每瓶半價◉普通祇售二角五分◉特製五倍藥力五角◉外埠函索另加寄費

證　購藥諸君或有疑問本廠負責保證倘服後不見効可憑退藥還洋以資保證

證　任何遺精滑精腎關不固重症當夜立止保險功效有力反證已經百試百驗

證　爲證實起見普通補腎軍一種略收藥本價特廉大犧牲只爲揚名

證　本品重症半打除根感謝函件日必數起

證　用本品施治已蒙各大醫院醫師十分信任採用病家屢有來函證明鐵證如山

◉上海貴州路寧波路口濟倉製藥廠發行

青島獨家經理總批發處　海關後金鄉路南首二十一號　太和春藥房

婦女外用下治丸

青島總經理　海關後金鄉路廿一號太和春老藥房

▲經售處東鎮歷城路天和堂東鎮台東四路及滄口大馬路同義堂△濟南普利街東亞藥房△天津特二區壽安街

素波製藥社啓

婦女病☯不吃藥☯能根治

用下治丸後，准見積病化下。收效速用量少，無論輕重赤白帶下，腿酸腰酸，肚脹腹痛，瘀塊凝積。甚至不能行動，或子宮寒冷，月經停閉，久不受孕者，用後准見奇效，使腹內積病化成穢塊流出！輕者一盒，重者三盒。他若處女經閉，面黃肌瘦，飲食少進，產後諸症，用之尤有特效，否則可以原藥盒皮直寄本社聲明退款，▲影印功效證信錄及詳細說明書，請向各經售處或函天津本社索閱，如能證明該證信錄內函件有僞造者，願受罰千元，本藥會經天津市府化驗，實業部註册 △定價每盒一元二角

照常吸烟○見烟自厭
十日戒絕○天然斷癮
試服三天○功効立見
廣告欺人○天誅地滅

▲定價一錢癮每料二元五角加料一錢加洋二元

抗毒除癮

精神戒烟

試服每盒七角五分每加一錢加洋三角

青島獨家經理總批發處　海關後金鄉路南首二十一號　太和春藥房

八大特色

（一）藥性王道戒補並進不含嗎啡海洛因麻醉等毒品敢誓天日（二）專戒鴉片紅珠白麵嗎啡針等癮工作照常毫無痛苦（三）能洗滌腸胃肺臟等毒質由大便逐日降下根本掃清積毒（四）輕癮至多十天斷癮（五）停藥試服三天可減烟癮三分之一（五）已經數萬人試驗靈效無比（六）謝函盈千可資參考鐵證如山（七）不賣野人頭不講虛話（八）定價從廉不牟重利以期普濟

上海英大馬路貴州路濟倉製藥公司發行

鈴木醫院廣告

啓者，敝人服務醫學界，垂二十年，初在滿鐵醫院担任產科主任有年，兼關東廳醫官，嗣在大連醫院創設鈴木醫院，後於民國七年來青開設鈴木醫院於新泰路，專治一切小兒科內科花柳科，於婦產科尤具特長，凡一切難產之病，一經診治包管立即產生，且能保全母子生命，對於婦人產科手續敏捷，在青是一屈指，對于產婦手術完善着手成春院內看護特多，病室清潔，對於看護病人格外週到，對於中國人方面特別優待，院內有精通日語劉君從先担任翻譯，凡患病者請即來院診治便知言之不謬也。

午前十時至十二時　在本院診治
午後二時至四時　在分院診治
急病隨時診治

醫學士院長鈴木健吉　新泰路十一號　電話二三二零一
分院　臨清路三二二號　電話三零零九

產婦之福音

以世界無比指壓分娩之祕術能使產婦減輕痛苦雖初產婦亦無甚大之痛苦即能安全分娩敝產師在青十餘年精通華語如有貧困者接生費皆可隨時商議格外低廉

女產師　久保多利　廣東路四號　電話五七一一號

無線電界之好消息

本行今爲提倡無線電智識之普及起見特運到各種收音機及無線電之一切應用材料無不俱備並設有修理部以優秀之技術代客修理定價低廉倘蒙賜顧竭誠歡迎

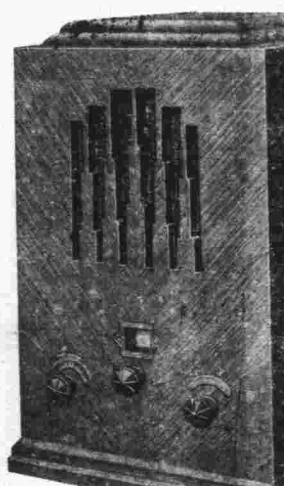

光喜洋行　青島聊城路八五號　電話二四七三　二零零七號

電池多年爲酬答顧客便利起見，歡迎免費檢查電池及其有關機件廉價充電能決電池各種疑難請速駕臨爲荷

光明牌 Prest-O-Lite

汽車電池在酷暑時期最需仔細檢查稍有疏忽困難必多敝公司經理

大昌業實公司謹啓

保治牙痛

敬啓者敝人專攻牙科，業經七載，對於一切牙痛，無不藥到痛去，鑲補金磁牙齒，手術尤能純熟，如蒙賜顧，包能滿意，恐未遍知特此廣告，注意虫牙，火牙，牙瘻等症　經治不愈分文不取

牙醫生管北海啓　青島大窯溝陽穀路　新門牌七十三號　舊三十八號

補品大王　贈送一萬盒　龜齡機

龜齡機裝在美麗金盒中

世界新藥「龜齡機」是專治男女生殖器的病新藥，缺少兒女的仙丹，返老還童的寶筏，其配製原料，純用青春動物之生殖腺，甲狀腺，睪丸，卵巢等經種種化學的操作，配以高貴藥料所製成，故效力絕大，萬試萬靈。

主治　老翁服，恢復青春，生殖力還少復活，青年服健腦強精讀書不忘，凡生殖器病，腎虧早洩，及發育不完全，貧血，作事厭倦，消化不良，視力減退等，及女子經脈不調，過多過少，經脈閉止，子宮寒冷，腹痛，赤白帶下，半產，及卵巢發育不良，難以受孕等尤爲特效。

龜齡機養身固精之奇效

「龜齡機」具有極大滋補力，其一盒之效力，遠勝中國參茸一斤故凡吸鴉片者，老年衰弱者，青年腎虧者，均宜速服「龜齡機」又患早洩病，此藥有滋補眞陰，鞏固玉關之力，患者速服，無不立愈。

贈送法……本藥在青市初次發行，特提出一萬盒作贈送青市人士之用以昭効力而便推廣，照以下定價，在經售處，凡購「龜齡機」一盒者即贈一盒，每人限一打，多者不贈。

定價每盒一元五角　每打十五元

華北總經理處

北平西河沿金城藥房　天津東馬路戴城藥房　漢口智民里金城藥房　濟南經四路金城藥房　太原西省轎金城藥房　遼寧金城藥房　保定五洲順德中西鄭州五洲　開封五洲煙台福昌泰西安世界　石家莊信德恒張家莊老太和大同萬濟堂

青島四方路漢成大藥房

遼寧鼓樓西金城大藥房　外埠函購款先匯寄費在內

白濁　一盒包好

白濁白帶藥品市上所售者甚多然考其售價大多含有嗎啡及用倒提等霸藥將白濁之毒硬霸止洩盡提入於骨髓雖能當日止濁定必復發反致後患不堪設想將來百病叢生如橫痃下疳楊梅瘋癱等症並傳染毒妻子女貽害終身永遠不能斷根故病家對於購藥一層不可不審慎也本藥房鄒克仁醫生痛患濁者之受苦恨僞藥欺人特出祖傳祕方親往名山採取靈草復加珍貴藥品提煉成丸名曰（奇效草）發行全國已有二十四年歷年登載上海新申二大報可爲憑證歷年在漢口天津並杭州南京等處破獲假冒僞造本草者不下二十餘起均送官究辦其功效偉大可知患者如已服中西各藥或打針洗滌無效驗者速服此草包可止痛止濁輕則一盒痊愈重者二盒斷根澈底治療永不復發抑且強身健體子嗣興旺如用嗎啡倒提等霸藥貽害病人者天誅地滅△每盒一元△特製二元

主治　五淋白濁　紅腫刺痛　血淋黃濁　夢遺滑精　晨起糊口　尿出渾濁　誤犯手淫　發育不全　腰酸腿軟　房事過度　色慾腎虧　見色流精　腎虧早洩　生殖無能　子嗣絕望　婦女白帶　赤帶黃帶　白濁白淫　經期腹痛　久不生育　調經種子　凡患以上之症速服此草立愈斷根

橫痃下疳解毒丸（花柳聖藥）

此丸專治男女五淋白濁花柳染毒楊梅倒發升天落地週身斑點膿窠疥瘡橫痃魚口便毒陰疽小便腫爛或宿娼受毒累及妻妾子女下部破爛疼痛難忍或誤服市上升提霸藥流毒入骨筋骨酸痛經年不愈久成殘廢攸關性命以上諸症速服此丸立可搜盡一切宿毒退消橫痃輕則一盒重者二盒包可斷根永不復發。每盒一元

橫痃立消膏　如患橫痃魚口便毒陰疽未破者　速外貼此膏內服解毒丸三天之內立可退消包可痊愈永不復發。每張一元

小便腫爛生肌散　男女下部腫爛膿血淋漓腐爛不堪甚至爛卸下疳等症速將此散摻於患處內服解毒丸外用洗毒水洗滌三天之內立可去腐生肌收口包可痊愈永不復發每瓶一元

消腫殺蟲洗毒水　專洗一切花柳等症。每瓶大洋六角

上海五馬路西　採芝堂大藥房總發行　青島中山路中　金星藥房經理

天寶通　益都路安東藥局　龍口路山海藥房　東鎮菜市路遼東藥房　東鎮台東四路保安藥房　東鎮威海路宋藥房　濟西鎮泰和堂　濟生堂

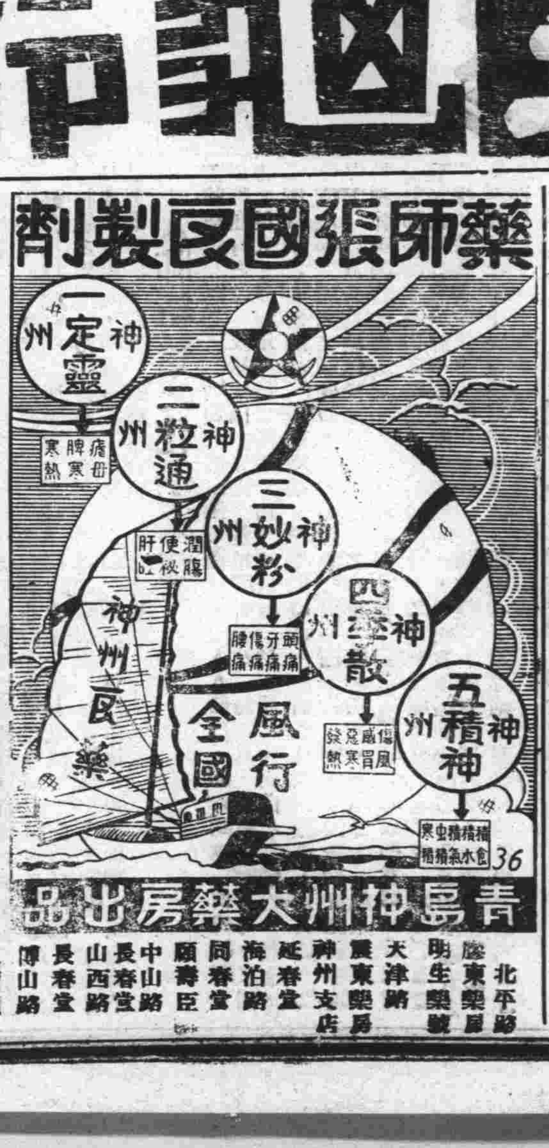

北平路慶東藥房　明生藥號　震東藥房　天津路神州支店　延春堂　海泊路同春堂　順壽臣　中山路長春堂　山西路長春堂　博山路

神聖堂國藥號開幕廣告

不怕不認貨　祇怕貨比貨

獨步飲片　病家福音

本號自運南北地道藥材祕製靈驗丸散膏丹花露藥酒新由上洋聘請高等技士特製精良膠步飲片採辦頂上參茸羚羊角尖暹羅犀角龍涎茄楠麝香熊膽馬寶狗寶一切名貴細藥種類繁多不及備載如蒙惠顧竭誠歡迎

本堂特請國醫　彭松年　上午門診下午出診　診金五角　出診一元　貧者減半
張炳光　門診二角　貧者送診

神聖堂國藥號謹啓　高密路西首路北　電話：二八六五